EL SIGLO

Año LX. — N.o 14.527 PORTE PAGADO — Director: PEDRO COSIO — Montevideo, Martes 19 de Diciembre de 1922.

INFORMACION TELEGRAFICA MUNDIAL

Servicio exclusivo para "EL SIGLO" de sus corresponsales permanentes en las principales capitales y de la Agencia Austral

FRANCIA

UN SUICIDIO MISTERIOSO

HABRE, 18. — Denise Hon... niña de catorce años, que fué hallada vagando por las calles de la noche y conducida a la Comisaría, no quiso declarar ni una palabra al interrogársela por qué no estaba en su domicilio, y de improvisto, tomó rápidamente un revólver que estaba colgado en la pared y se voló los sesos sin que pudieren averiguar las causas de suicidio tan misterioso.

SUIZA

SEPARACION DE LAS DELEGACIONES DE TURQUIA Y RUSIA

LAUSANA, 18. — Es inminente la separación de las delegaciones turca y rusa en las negociaciones con los aliados, especialmente con Inglaterra. Cuenta Tchitcherin supo anoche que los turcos habían hecho contra... ción para el control de los estrechos, exigiendo que se pusiera el asunto en manos de peritos sin consultar a la delegación Rusa, amenazó con que ésta se retiraría de la Comisión, pero antes presentaría su protesta contra la restricción que se hacía a Rusia no permitiéndole tener paz en los asuntos del mar negro, y agregando que los turcos no consultaban sus propios intereses al ... de la Delegación Rusa.

EN LA CONFERENCIA DE LAUSANA, LOS TURCOS ABOGAN POR SUS DERECHOS

LAUSANA, 18. — A pesar de la contraposición inglesa, se cree que los turcos consiguen solucionar la cuestión de los estrechos a favor de Turquía. Exigen la modificación del tratado respecto al número de buques de guerra que han de pasar por los estrechos, oponiéndose a que la Comisión de Estrechos tenga autoridad en los asuntos de las zonas desmilitarizadas, lo que equivaldría a violar directamente la libertad y soberanía turcas.

PROPUESTA DE TCHITCHERIN

LAUSANA, 18. — Tchitcherin propuso un plan de una Comisión internacional que resolviese la cuestión de los estrechos turcos, Comisión en que estarían representados Alemania, Estados Unidos, Francia, Japón, Italia, Inglaterra y todos los estados que tuvieran puertos en el Mar Negro.

POR FIN LOS TURCOS RECONOCEN A LOS CRISTIANOS SUS DERECHOS.

LAUSANA, 18. — Los turcos aceptaron formalmente el acuerdo en que se reconocen a las minorías cristianas todos los derechos referentes a la vida, propiedades, gozando todos de la misma protección que el pueblo turco.

TCHITCHEVIN Y CURZON TIENEN LA PRIMERA ENTREVISTA

LAUSANA, 18. — Ayer el ... rojo Tchitchenvis y Curl ... tuvieron la primera entrevista en la cual el ruso analizó todo el trabajo de la Conferencia, dclarando francamente los puntos que interesaban a Rusia.

ENTREVISTA DE ISMET PASHA Y TYRELL

LAUSANA, 18 — Anoche a última hora celebraron una entrevista Tyrell e Ismet Pasha, insistiendo aquel en que los turcos debe adoptar resoluciones más de acuerdo con el programa inglés.

TCHITCHERIN PIDE AL GOBIERNO DE ANGORA QUE NO RATIFIQUE LAS NEGOCIACIONES DE ISMET CON LOS ALIADOS.

LAUSANA, 18. — Ismet Pasha envió un correo especial a Angora detallando las bases generales de su negociación con los aliados, lo cual sabido por Tchitcherin, se apresuró a telegrafiar al representante del Soviet en Angora, pidiéndole que informe al Gobierno turco que Ismet arregló con los aliados en forma demasiado conciliatoria, agregando que esperaba que la Asamblea de Angora se rehusara a ratificar los convenios de Ismet en la Conferencia.

ESPAÑA

SE EXIGE UN CASTIGO EJEMPLAR SOBRE BERENGUER

MADRID, 18 — Importantes sectores políticos y militares exigen un castigo ejemplar a Berenguer, el cual, viéndose perdido, hará revelaciones que podrán comprometer altos intereses políticos.

EL REY CONFERENCIA EN ALMEIRA RESPECTO A MARRUECOS

MADRID, 18 — Se anuncia oficialmente que el Rey Alfonso llegó a Almeira donde ha ido ovacionadísimo. Lo esperaban Burguete, Alba, Alcalá y varios generales, jefes y oficiales con el objeto de conferenciar extensamente.

Mañana proseguirán la conferencia luego de entrevistarse con Aucomas, e informará Burguete. La opinión es que se implantará el Protectorado en Marruecos.

LA CUESTION DEL RIFF, SIGUE OCUPANDO LA PENINSULA

MADRID, 18. — Málaga, Sevilla y Zaragoza han hecho manifestaciones con el fin de que se exijan responsabilidades militares y civiles respecto a la cuestión de Marruecos, a ambos gobernadores.

PORTUGAL

EL VUELO LISBOA RIO DE JANEIRO

LISBOA, 19 — Se realizó en Torre Belem el acto de descubrir una placa, regalada por el Aero Club Brasileño, para conmemorar el vuelo Lisboa-Río de Janeiro.

Asistieron el presidente de la república, doctor Almeida, representantes del gobierno, el personal ... y los voladores Cabral y Coutinho.

FALLECIMIENTOS

LISBOA, 19 — Fallecieron, en esta capital, en coronel Esmeraldo, y el funcionario de la aduana señor Carvalho Basto; en Oporto, el profesor Rodrigues Almeida y el señor Silva Cohelo; y en Penafiel, el señor Vieira Rocha.

INGLATERRA

LOS DIARIOS MATUTINOS DE LONDRES RECHAZAN LA IDEA TALPLAN

LONDRES, 18. — Posiblemente intervendrá Norte América con el fin de aliviar la situación europea. Dominan nuevamente los Diarios de la mañana los cuales, y sobretodo los más conservadores rechazan la idea de Tolpian la cual consideran imposible en las actuales circunstancias.

EL BUQUE DANES "LITUAMIO" ENCALLO EN LA ISLA BORHOLN

LONDRES, 18. — Comunican de New York que el buque danés "Lituamio" que salió de esa ciudad con dirección a Dantzig, encalló en la isla Bonrholn.

RUSIA

LOS MAXIMALISTAS ORDENAN A LOS CONSULES FRANCESES Y OTROS DIEZ DE DIVERSAS NACIONES A CERRAR LOS CONSULADOS DE "PRIMORIA"

VLADINVOTVCH, 18 — El Gobierno Maximalista que asumió recientemente la administración de Vladintvch y de los territorios adyacentes con el nombre de Primoria, ha decretado que los cónsules franceses cierren sus oficinas, y también sean cerrados los consulados de otras diez naciones en el término de esta semana.

RUSIA EMPIEZA SU EXPORTACION POR LOS PUERTOS DEL MAR NEGRO

MOSCU, 18 — Según las noticias que se reciben, se activan los preparativos para la pronta exportación de cereales por los puertos del Mar Negro. Se estimen en mil toneladas las listas de cereales para embarcar, en Odesa, más quinientas en Novorossisk donde también se encuentran catorce vagones poniéndose en preparativos para embarcar cereales.

JAPON

EL PRINCIPE REGENTE QUIERE MORIRSE

TOKIO, 18. — El Príncipe Regente Ylirohit que se restablecíón recientemente de su grave ataque de sarampión, se encuentra atacado ahora de catarro bronquial según informaciones de palacio.

POLONIA

VARSOVIA EN ESTADO DE SITIO

PARIS, 18. — Una información oficial publicada por la Legación polaca, hace saber que Varsovia está en estado de sitio, medida preventiva esta para asegurar el orden anticipándose a los desórdenes que pudiera probocar la muerte del Presidente.

EL JUICIO DEL ASESINATO DEL PRESIDENTE

VARSOVIA, 18 — Se ha ordenado el juicio de Viewriedomski, asesino del Presidente Polaco Narutonciez, declarando el reo que procedió en su crimen por iniciativa propia sin tener cómplice alguno.

ESTADOS UNIDOS

EL CORRESPONSAL DEL WORLD EN CONSTANTINOPLA ENTREVISTA A SU SANTIDAD MELETIAS IV, PATRIARCA ECONOMICO.

NUEVA YORK, 18. — El corresponsal del World en Constantinopla, comunica que su Santidad Meletios Iv. Arzobispo de Constantinopla y Patriarca Económico le concedió una entrevista especial, en el curso de la cual anatematizó a los nacionalistas turcos, quienes furibundos enemigos de la religión quieren destruir los últimos vestigios del cristianismo ortodoxo en la terra que lo vió nacer.

La entrevista se efectuó sin pompa, no habiendo ni guardias ni nobles mizos; el Patriarca vive en una pequeña casa de madera a orillas de las aguas del Cuerno de Oro. El Patriarca es de esbelta estatura y aire distinguido con luenga barba gris. Cuando entró el corresponsal se levantó indicándole el asiento y sentándose él en una silla de paja. El único adorno de la estancia son dos fotografías autógrafas de Venizelos, el ardiente defensor de los intereses ortodoxos. Todo lo demás parecía indicar la decadencia de la iglesia griega. El Patriarca dijo:

"El Gobierno de Angora se propone expulsar al Patriarca de su sede, según las noticias recibidas de Lausana.

No se alcanza a comprender como al querer llevar a cabo esta expulsión no tienen en cuenta que tienden a destruir una iglesia que cuenta 50 millones de fieles. Mi deber para con mis predecesores y hacia mi pueblo es obligarme a mi mismo a resistir la tiranía hasta el último momento y permanecer en mi puesto hasta que se me obligue a abandonarlo por la fuerza. Tal vez se me ahorque como a algunos predecesores míos, pero sólo saldré si Hamel envía soldados para que me trasladen a la sede de Salónika, pero el Patriarca continuará siendo arzobispo de Constantinopla, al igual que la iglesia occidental que una vez que transfirió el pontificado de Roma a Oniñon, quedó siendo obispo de Trento. Iremos a Salónika, pero pronto volveremos más fuertes que nunca".

MES QUE BATIO EL RECORD EN LAS EXPORTACIONES NORTE AMERICANAS DE ESTE MES

WASHINGTON, 18 — Las exportaciones norteamericanas del mes de noviembre último, batieron el record de este año.

Según las estadísticas oficiales de la Cámara de Comercio, las exportaciones llegaron a 388.000.00 de dóllares.

UNA BUENA HERENCIA

NUEVA YORK, 18. — Se anuncia que Mme. Marguerite Sudreau, que en 1919 hirió mortalmente de un tiro a su esposo, M. Jacques Lebaudy, que se hacía llamar "Embajador del Sahara", recibirá 2,455.038 dólares de los bienes deajdos por Lebaudy, y su hija Mme. Jacqueline Lebaudy Sudreau, recibirá 4,955.076 dólares.

Madre e hija que se casaron recientemente con unos señores de apellido Sudeau, padre e hijo "detectives" parisienes, dividirán su parte de los bienes con la hermana de Legaudy, condesa Jean Defes, de París.

El valuador de impuestos justipreció el valor total de los bienes en 13.368.985 dólares suma que queda reducida en 5.958.870 por concepto de gastos y pérdidas, incluyendo estas últimas las originadas por depreciación de los cambios extranjeros.

Los bienes consisten en acciones de minas sudamericanas y títulos de renta europeos.

CUBA

BENAVENTE LLEGO A LA HABANA

HABANA, 18. — (Especial). — La recepción al ilustre escritor Don Jacinto Benavente a su arribo a esta fué cariñosísima. Numeroso público aguardaba su llegada haciéndole objeto al desembarcar de una entusiasta demostración. En nombre del gobierno dióle la bienvenida el Ministro de Justicia señor Reguiferos estando tambien representadas numerosas sociedades regionales españolas, Comité del Ateneo e instituciones artísticas, así como el Círculo de la Prensa. El intendente Villegas recibiólo en nombre de la ciudad.

El señor Benavente manifestóse hondamente grato por las recepciones que se le tributaron en Sud América, a las que tenía que agregar el brillante recibimiento en Cuba. Agregó que el recibimiento en Lima marcó una época en la gira latinoamericana, y que de ello guardará siempre recuerdo.

El insigne dramaturgo espera visitar las principales ciudadas cubanas antes de seguir viaje a Nueva York.

ALEMANIA

LOS HUELGUISTAS ANILINISTAS GANAN LA HUELGA

BERLIN, 18. — Los huelguistas de la fábrica de anilinas Luwigshafen dieron por terminada la huelga después de haber conseguido reingresasen a la fábrica tres obreros que habían sido despedidos.

ITALIA

DEMOSTRACIONES A LOS VETERANOS DE LAS TRINCHERAS

FIRENZE, 18 — Se realiza una importante manifestación a ls veteranos de las trincheras. Los trenes llegan con millones de pasajeros, todos ex combatientes que recorrían en cortejo la ciudad, trasladándose luego al Politeama, donde hablaron el abogado Montanelli Carlos, el teniente Adamo Massi, los representantes de los mutilados, coronel Pitarelli, abogado Santini, teniente Chiappanini, abogado Zanchi Cacciola.

SE CREE HAYA NAUFRAGADO EL VAPOR SESTRI

ROMA, 18 — Hace diez días que el vapor Sestri salió desde Génova con destino a Nápoles, cargado de pasajeros y mercaderías, y aún no ha llegado, por lo que se supone que naufragó sin dar aviso.

SE SUICIDA EL BARON GIORGIO

VENECIA, 18 — El Barón Giorgio Frenchetti, hermano del conocido compositor, se suicidó, determinado por los invencibles padecimientos de la grave enfermedad que sufría desde hace años.

Información gráfica mundial

Notas del nuevo enlace del ex-Kaiser Guillermo II

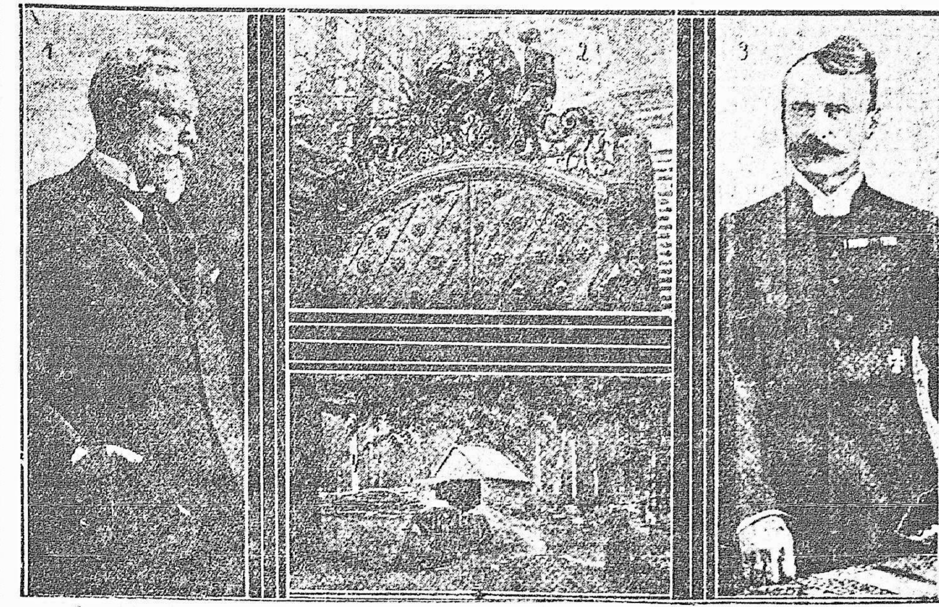

(1) Ultima fotografía del ex-kaiser de Alemania Guillermo II; (2) Muchachos encaramados en la verja del castillo de Doorn queriendo en su afán de curiosearlo todo, ver algo de la ceremonia nupcial de Guillermo II y la Princesa Herminia de Reuss. (3) El Pastor Vogel de Potsdam, que bendijo, la ceremonia religiosa; (4) Rincón del parque de Doorn, en donde Guillermo II juega al "leñador" aserrando y apilando leña.

El rey de Italia y el gobierno fascista en la tumba del soldado desconocido

(5) El jefe del gobierno Mussolini saludando al rey; (6) Las representaciones del ejército llegando a la tumba del soldado desconocido, con el fin de rendir el homenaje al héroe en el día del aniversario del armisticio; (7) El emocionante minuto de silencio, ante la tumba del soldado desconocido; (8) M. Mussolini, (1) el General Díaz (2) y el Almirante Thaon de Revel (3) dirigiéndose a la ceremonia.

BRASIL

PABLO FRENTIN HABLA AL SENADO BRASILEÑO, DE LAS CUESTIONES INTERNACIONALES

RIO JANEIRO, 18 — Pablo Frentin recordó al Senado las últimas incidencias respecto a la proyectada conferencia de Valparaíso diciendo que la Cancillería brasileña hizo una gestión que debió ser recibida con los brazos abiertos, pues iba destina a estudiar previamente las medidas que se votarán en la Conferencia Panamericana, pero que la Prensa Argentina inició una campaña tan áspera a más que la Cancillería argentina respondió que no podría concurrir a la Conferencia Preliminar que proponía el Brasil por falta de tiempo, cosas esas no lo bastante suficiente para que el Brasil no tome parte en la Conferencia Panamericana de Santiago de Chile.

Después dijo que esas cuestiones internacionales si no son discutidas preliminarmente no llegarían a ningún resultado definitivo. Dijo que si el Brasil concurre a la Conferencia de Santiago sin conversaciones previas, correrá el riesgo de quedar en divergencia lo cual podría interpretarse mal dándole al Brasil una apariencia militarista.

Terminó insistiendo en la conveniencia de que el Brasil no participe de la Conferencia Panamericana de Santiago de Chile.

PERU

UN AVIADOR SE CAE EN LOS ALREDEDORES DE HUANCAVILICA

LIMA, 18. — El aviador Grase Cosio que salió de Lima en Dirección de Ayacucho para realizar el raid Lima-Lomas, cayó en la hacienda de Heaytare muriendo del accidente; también quedó mal herido el mecánico, y el aparato destrozado. Unos arrieros recogieron el cadáver y lo trasladaron a la casa de la hacienda, y pronto se impartieron órdenes para trasladar los restos a Lima.

RESULTADO DE LAS ELECCIONES

LIMA, 18. — Las elecciones transcurrieron sin ningún incidente digno de mension, a no ser el choque a dos por los partidarios de Espinosa, al cual parece corresponderá el triunfo, no obstante lo deficiente de las votaciones por ambos candidatos.

CHILE

VISITA PRESIDENCIAL

VALPARAISO, 19. — Ha sido anunciada para esta tarde la llegada del presidente de la república, doctor Arturo Alessandri, quien deberá asistir mañana a la adjudicación de premios que se realizará en la Escuela Naval Militar.

EN EL INSTITUTO PEDAGOGICO

SANTIAGO DE CHILE, 19.— En vista de la carta que ayer dirigió el presidente doctor Arturo Alessandri al ministro de Instrucción Pública, observándole que el cargo de rector del Instituto Pedagógico, debiera serr desempeñado por un ciudadano chileno, el expresado ministro ha decidido aplazar el nombramiento del referido funcionario.

El candidato para ocupar dicho cargo era el profesor alemán señor Federico Johow.

LA RECONSTRUCCION DE VALLEMAR

SANTIAGO DE CHILE, 19. — Por comunicaciones recibidas desde Vallemar se sabe que la comisión de ingenieros y vecinos propietarios de dicha localidad ha celebrado la primera reunión para tratar el asunto relativo a la reconstrucción de la expresada ciudad.

En dicha reunión, a la que concurrió también el gobernador, los vecinos pidieron que se trasladarra la ciudad a otro sitio y los propietarios se opusieron a dicha petición pues resultaría más rápido y más barato sanear el terreno donde se halla ubicada actualmente y luego proceder a la reconstrucción.

Los ingenieros elevarán oportunamente el informe respectivo al gobierno para que este resuelva en definitiva sobre el sitio donde debe ser reconstruida la ciudad.

JEFE DE LA ESCUADRA DE VOLACION

SANTIAGO DE CHILE, 19. — El capitán Aracena, oficial que como se sabe realizó últimamente el "raid" Santiago-Río de Janeiro, ha sido designado director interino de la escuela de volación militar.

El capitán Aracena no puede desempeñar el cargo de director efectivo debido a que para desempeñar esas funciones se requiere poseer el grado de mayor.

EL PERU ENTRARA EN LA CONFERENCIA PANAMERICANA

SANTIAGO DE CHILE, 18. — La respuesta del Perú a la nota de Chile invitándole a entrar en la Conferencia Panamericana de Santiago, dice textualmente:

"Complázcome manifestarle que mi Gobierno prestará seria atención a la nota y programa anunciados y que está dispuesto como siempre a colaborar en la obra de la paz y armonía continental, sobre todo en estos momentos en que los grandes actos diplomáticos habidos recientemente, obligan al Perú a asistir a la Conferencia de Santiago".

EL CONGRESO DE ARQUITECTURA

SANTIAGO DE CHILE, 19. — El Comité Ejecutivo del Congreso Panamericano de Arquitectura, que se realizará en esta capital en septiembre del año próximo, continúa los preparativos para que dicho congreso alcance el mayor éxito posible.

En dicho Congreso tomarán parte los más distinguidos profesionales de Norte y Sud América, cuyos nombres serán conocidos dentro de poco tiempo.

El comité ejecutivo referido ha designado una subcomisión encargada de elaborar el plan de los temas oficiales que serán sometidos al Congreso, compuesta por los señores Hermógenes del Campo, Manuel Cifuentes, Carlos Reyes y Rodolfo Yenske.

PARTIDO CONSERVADOR

SANTIAGO DE CHILE, 19. — En los círculos políticos se comenta favorable la designación del señor Juan Enrique Concha para el cargo de Presidente del partido conservador.

El señor Concha desde hace tiempo venía desempeñando provisoriamente la presidencia de dicha agrupación y goza de mucho prestigio entre sus correligionarios, siendo además de fundador del partido, un eficaz sostenedor de la dotrina demócrata cristiana.

ESCUELA DE VOLACION

SANTIAGO DE CHILE. — 18 Las graves declaraciones que formulara el director de la Escuela Militar de Volación, capitán Urzua Lavin, en el discurso pronunciado en el sepelio de los restos del piloto militar Yavar, muerto trágicamente, han tenido gran transcendencia y han constituído el comentario obligado en los círculos militares durante las últimas cuarenta y ocho horas.

El capitán Urzua Lavin afirmó en el discurso aludido, que la desgracia había ocurrido al mal estado en que se encuentra el material de volación.

Con tal motivo el ministro de Guerra llamó a su despacho al capitán Urzua Lavin y le reprobó su proceder haciéndole ver la inconveniencia de que se diera carácter público a las cuestiones del servicio. Agregó además el ministro que Urzua Lavin había falseado los hechos pues según un informe del inspector técnico de volación, el accidente había ocurrido por torpeza de la víctima, quien había abierto excesivamente las llaves del combustible y ahogando el motor, lo había paralizado antes que el aeroplano alcansara a tomar velocidad, asegurando así su estabilidad.

ARGENTINA

EL DEPORTE EN LA ARGENTINA

BUENOS AIRES, 18. — Resultó hermosa como nunca, la fiesta náutica del Yath Club Argentino a la cual asistió el Presidente de la República y la élite de la sociedad. La primera serie la ganó el Yate Alachic, la segunda, el yate Margarita. La Copa Sarmiento se la adjudicó el yate Inkosi.

POR FIN SE ENCONTRARON LOS RESTOS DEL FAMOSO DINOSAURO

BUENOS AIRES, 18 — La Comisón exploradora del Museo del Plata, descubrió en el Sar los restos del Dinosauro. Son los restos fósiles más grandes que se conocen en el mundo. Los dos fémures tienen 2.70 mtrs. de largo.

EL "RIO VICTORIA"

Naufragio de este vapor argentino

BUENOS AIRES, 18. — El vapor argentino "Río Victoria" de 222 toneladas, naufragó la noche del sábado en el sitio denominado Playa Honda. La tripulación permaneció aferrada a la jarcia hasta ayer, que fué salvada por la del pailebot "Necochea" que navegaba en aquellas inmediaciones.

TEATROS

PARRAVICINI —

Con "Melgarejo" Florencio Parravicini en comediógrafo, ha realizado una obra hermosa, eminentemente reidera, emotiva por momentos y encuadrada siempre en discreta línea de honestidad.

Conocedor a fondo de la técnica teatral, que no tiene para él secreto alguno ha logrado aprovechar los recursos y efectos más apropiados para llegar al éxito rotundo y consagrador que obtiene con dicha obra en su doble rol de actor y autor, merecedores ambos del más franco elogio.

Su "Melgarejo" políglota, chauffeur, aviador, músico, gentleman y cantante, encuentra en sus múltiples aptitudes artísticas al protagonista ideal y al intérprete admirable, facilitándole amplias ocasiones para desarrollar sus vastos conocimientos y sus habilidades sin cuenta.

Parravicini nos da la impresión cuanto más le observamos y admiramos, de ser un actor que hasta ahora no ha dado todavía toda la medida de su real valía, pues si en lo bufo no tiene quien le iguale, en la comedia le sobran dotes para descollar y colocarse a la altura de los más grandes actores de la escena contemporánea. O mucho nos equivocamos, o Parra está destinado a ofrecernos más de una sorpresa en su carrera artística. Todo será cuestión de ir con las obras.

"Melgarejo" presentado con verdadera suntuosidad, sin omitir detalles, por costosos que parezcan, ha constituido un éxito completo, corroborado por la sanción unánime del enorme público que no dejó anoche un solo claro en la sala de nuestro primer coliseo.

A parte de la labor sobresaliente de Parra, merece destacarse la primera actriz Lea Conti, correctísima durante toda la obra y al veterano Antonio Podestá, acertado como actor y como músico.

Tenemos "Melgarejo" para rato. Esta noche se repite, precedido del paso de comedia "Nido de Amor".

VITTONE - POMAR —

"El Carnet de Cupido" espectaculosa revista estrenada anoche por las abigarradas huestes del popular binomio compatriota, mereció una favorable acogida del numeroso público que llenaba la espaciosa sala del Urquiza.

Se trata de una de las tantas revistas que de un tiempo a esta parte infestan los escenarios rioplatenses, confeccionadas a base de telones, trajes, luces y mujeres, con poquísima originalidad y sus ribetes bataclanescos que sin ser cosa del otro jueves, agradan, entretienen y deleitan la vista, que es lo que reclaman en estos tiempos cuanto puede exigírsele a los padres de la criatura. Bajo ese lado la obra cumplió con creces su cometido y el público salió satisfecho del espectáculo.

"El Carnet de Cupido" ha de merecer varias representaciones y junto con "El Gran Premio Nacional" mantendrá latente el interés del programa.

18 DE JULIO —

Murió de amor la desdichada Elvira... Apenas iniciada la temporada de zarzuelas que bajo la dirección del actor Baraja se había combinado para el teatro de la Avenida, hubo de darse ésta por finiquitada a causa de tres razones de peso: la primera, por falta de público... Basta! Las demás es innecesario mentarlas. Otra vez será!

ZABALA —

Los artistas rusos que capitanea Mmes. Valentina Liu continúan desarrollando con franco suceso sus veladas.

La nota de color y originalidad con que saben presentar constituye una verdadera atracción a la que nuestro público no puede menos que corresponder, acudiendo en buen número a presenciar los hermosos espectáculos ofrecidos.

Esta noche además del sketch "La Féte du Village" que tanto ha gustado presentarán una nueva serie de divertissements que agradarán sobremanera.

ROYAL —

Con el propósito de ultimar las grandes veladas para que las fiestas de noche buena y de primero de año, vuelvan a tener actualidad, el empresario F. Visconti Romano, se embarcó anoche para la vecina capital. Esta noticia no pasará desapercibida si tenemos en cuenta las cosas raras con que Don Francisco nos ha acostumbrado a marcar las primicias de festejos carnavalescos que son, sin duda ninguna, las veladas del "Patio Grande" que saludan la noche buena.

De las órdenes dejadas por Visconti antes de marcharse, destacamos arreglo del alfombrado, arreglo de la banda que se agregará a la actual orquesta; confección de un sin fin de panes dulces; apertura de los cajones de regalos sorpresas llegados en estos últimos días, datos que añadidos a la selección rigurosa de la concurrencia, permiten ser optimistas.

El primer baile, se efectuará en la noche del 24 al 25 del corriente.

El programa royalense continúa provocando grandes y nutridos aplausos. Además del éxito obtenido por los últimos debuts, conviene señalar a Los Delval, el insuperable conjunto de comedias cuya actuación se ha cambiado en una verdadera fuente de risas; Nedjima, "Le Fée Lumínosa", excelente número de cantos que realzan unas proyecciones de gran valor artístico; Gina Bianchi, melodista napolitana; Bessy Hopkings, lindo número de danzas antiguas y modernas: Raffo, el parodista cómico, como también el plantel femenino de cantantes y bailarinas de todos matices y categoría.

CHIC SALON —

A pesar de la temperatura elevada el Chic Salón se ve diariamente concurridísimo por un selecto y distinguido público.

A los estrenos de anoche "Juventud Intrépida" y "El Concierto" comedia y drama respectivamente de intensa hilaridad y emocionante en extremo, asistió una numerosa concurrencia.

Para hoy está anunciado "Bravura indómita" de la universal.

Espectáculos de hoy

SOLIS — Compañía Florencio Parravicini. A las 21 y 15. Suceso "Melgarejo" comedia en tres actos original de Florencio Parravicini. — Platea con entrada $ 1.50. Cazuela y Paraíso $ 0.25.

URQUIZA — Compañía Nacional de Operetas, Sainetes Vittone-Pomar. A las 21 1.a sección "Un señor sin domicilio", 2.a sección "El Gran Premio Nacional", 3.a sección estreno. "El Carnet de Cupido".—Platea con entrada pesos 0.60.

ZABALA — Compañía Rusa de Bailes y Operetas. — A las 21 y 15. 1.a sección "La Fete de Village" Sketch musical chantant y dansant. 2.a sección "Divertissements Ballets" 3.a sección "La Fete de Village" Platea con entrada por sección $ 1.

ROYAL — Espectáculo de variedades a las 21.

CASA AMARILLA
815-SAN JOSE-815
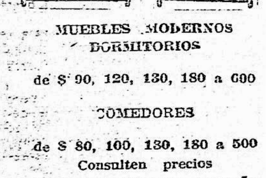
MUEBLES MODERNOS
DORMITORIOS
de $ 90, 120, 130, 180 a 600
COMEDORES
de $ 80, 100, 130, 180 a 500
Consulten precios
Catálogo gratis para campaña
M. G. CABALLERO
Rot. 607-Db.7,14,21,28

ATLAINTDA HOTEL
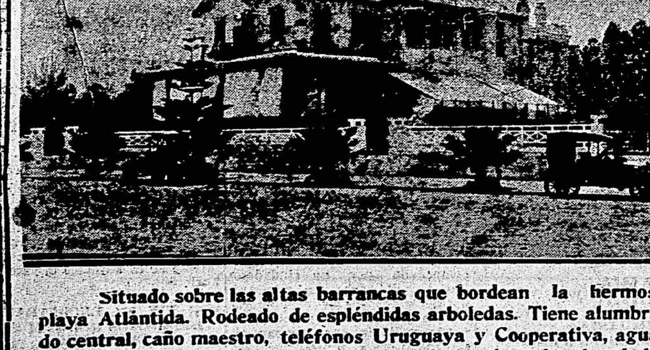
Situado sobre las altas barrancas que bordean la hermosa playa Atlántida. Rodeado de espléndidas arboledas. Tiene alumbrado central, caño maestro, teléfonos Uruguaya y Cooperativa, aguas corrientes en todas las piezas. Con vista al mar de todas las habitaciones.
COCINA DE PRIMER ORDEN
Canchas de golf, tennis, basket ball, football. Plaza de deportes en la misma playa
CARRETERA HASTA EL MISMO BALNEARIO
Magnífica excursión en automóvil (57 kilómetros)
FFRRO - CARRIL TODOS LOS DIAS
Agencia en Montevideo: San José 1272 - Los dos teléfonos

EL ESCRUTINIO POR MONTEVIDEO

La sesión de anoche

Bajo la presidencia del señor Barrandeguy y asistiendo los miembros titulares Delfino, Sapelli, Vidal, Chiossa, Vázquez, Cruz, Caramella y Arrieta sesionó la Junta Electoral de Montevideo.

A la sesión concurrió un gran número de delegados de todos los partidos y fracciones políticas.

Abierta la sesión se comenzó el escrutinio obteniéndose el siguiente resultado:

21 distrito de la 7.a sección — Para Presidente de la República y Consejeros Nacionales.

Votos colorados, 112 y 112 respectivamente. Votos nacionalistas 84 y 84. — Para miembros del Colegio Elector de Senadores, diputados, etc.

Votos colorados: Viva el batllismo 80; Por los ideales del batllismo 7; Siempre batllistas 2; Batllismo libre 2; Riveristas 15 y Radicales 3.

Votos nacionalistas: Herrera, Morales, Andreoli 21; Radicalismo blanco 14; Herrera, Morales, Albo 14; Saravia Beltrán 8; Wáshington Beltrán 12; Doctor Juan José de Herrera 6; Dr. Pantaleón Pérez 1. Partido Comunista 18. Unión Cívica del Uruguay 5. Partido Socialista 4. — Total de votos emitidos en este distrito 215.

22.o distrito de la 7.a sección — Para Presidente de la República y Consejeros Nacionales.

Votos colorados 119 y 116 respectivamente. Votos nacionalistas 95 y 95.

Para miembros del Colegio Elector de Senadores, diputados etcétera.

Votos colorados: Viva el batllismo 53; Por los ideales del batllismo 10; Batllismo libre 2; Riveristas 13; Radicales 5.

Votos nacionalistas: Herrera Morales, Andreoli 22; Radicalismo blanco 12; Herrera, Morales, Albo 17; Saravia, Beltrán 8; Wáshington Beltrán 19; Dr. Juan José de Herrera 5; Dr. Pantaleón Pérez 1. Partido Comunista 3; Unión Cívica del Uruguay 12. Partido Socialista 5. — Total de votos emitidos en este distrito 203 de los que 6 estaban observados, aceptándose 6.

23.o distrito de la 7.a sección. — Para Presidente de la República y Consejeros Nacionales.

Votos colorados 104 y 102 respectivamente. Votos nacionalistas 72 y 72.

Para miembros del Colegio Elector de Senadores, diputados, etcétera.

Votos colorados: Viva el batllismo 79; Por los ideales del batllismo 3; Viva Batlle, Renovación 2; Batllismo libre 2; Radicales 7; Riveristas 7; Siempre batllistas 2.

Votos nacionalistas: Herrera Morales, Andreoli 12; Radicalismo blanco 26; Herrera, Morales Albo 6; Saravia, Beltrán 5; Wáshington Beltrán 12; Dr. Juan José de Herrera 7. Partido Socialista 2. Partido Comunista 15. Unión Cívica del Uruguay 4. Total de votos emitidos en este distrito 197.

24.o distrito de la 7.a sección — Presidente de la República y Consejeros Nacionales: Votos colorados 117 y 112 respectivamente. Votos nacionalistas 77 y 77. Para miembros del Colegio Elector de Senador, diputados, etc.: Votos colorados Viva el Batllismo 76; Por los ideales del Batllismo 14; Batllismo libre 4; Riveristas 10; Radicales 4; Siempre Batllistas 3. Votos nacionalistas: Herrera morales Andreoli 15; Radicalismo blanco 22; Herrera Morales Albo 10; Saravia Beltrán 7; Wáshington Beltrán 7; Doctor Juan José de Herrera 7; Doctor Pantaleón Pérez 1. Partido Comunista 12. Unión Cívica del Uruguay 6. Total de votos emitidos en este distrito 209, de los que 2 estaban observados, siendo rechazados.

25.o distrito de la 7.a sección — Para Presidente de la República y Consejeros Nacionales: Votos colorados 99 y 98 respectivamente. Votos nacionales 92 y 92. Para miembros del Colegio Elector de Senador, diputados, etc.: Votos colorados Viva el Batllismo 61; Por los ideales del Batllismo 10; Viva Batlle Renovación 1; Batllismo libre 3; Riveristas 10; Radicales 11. Votos nacionalistas: Herrera Morales Andreoli 27; Radicalismo blanco 14; Herrera Morales Albo 13; Saravia Beltrán 5; Wáshington Beltrán 20; Doctor Juan José de Herrera 7. Partido Comunista 8. Unión Cívica del Uruguay 7. Partido Socialista 7. Total de votos emitidos en este distrito 219, de los que 10 estaban observados, siendo aceptados 8 y rechazados 2.

Resumen de la 7.a sección — Total de votantes 4414 de los que 84 estaban observados, aceptándose 63; rechazándose 16; apelándose 5.

Para Presidente de la República. — Total del Partido Colorado 2405; Lista única 488; Viva el Batllismo 1917. Total del Partido Nacional 1905.

Para Consejeros Nacionales: Total del Partido colorado 2371; Viva el Batllismo 1918; Colorados Radicales 167; General F. Rivera 286; Total del Partido Nacional 1604.

Para miembros del Colegio Elector de Senadores, diputados etc. Total del Partido Colorado 1886; Viva el Batllismo 1591; Por los ideales del Batllismo 194; Viva Batlle Renovación 10; Siempre Batllistas 51 Batllismo libre 40; Partido General F. Rivera 291; Colorados Radicales 179.

Total del Partido Nacional 1449; Herrera Morales Andreoli 487; Radicalismo blanco 251; Herrera Morales Albo 203; Saravia Beltrán 142; Wáshington Beltrán 250 Dr. Juan José de Herrera 250 Dr. Juan José de Herrera 100; Dr. Pantaleón Pérez 7; Partido Comunista 215 Partido Socialista 67.

1.o Distrito de la 8.a sección. — Para Presidente de la República y Consejeros Nacionales.

Votos colorados 93 y 94 respectivamente. Votos nacionalistas 41 y 41.

Para miembros del Colegio Elector de Senadores, diputados, etcétera.

Votos colorados: Viva el batllismo 42; Batllismo libre 21; Radicales 9; Riveristas 20; Siempre batllistas 1.

Votos nacionalistas: Herrera Morales Andreoli 12; Radicalismo blanco 4; Herrera, Morales, Albo 13; Saravia Beltrán 3; Wáshington Beltrán 2; Dr. Pantaleón Pérez 1. Unión Cívica del Uruguay 7. — Total de votos emitidos en este distrito 140 de los que 4 estaban observados, siendo aceptados.

2.o distrito de la 8.a sección. — Para Presidente de la República y Consejeros Nacionales.

Votos colorados 97 y 97 respectivamente. Votos nacionalistas 29 y 29. Para miembros del Colegio Elector de senadores, diputados, etc.

Votos colorados: Viva el batllismo 45; Batllismo libre 24; Riveristas 15; Radicales 9; Siempre batllistas 1.

Votos nacionalistas: Herrera, Morales, Andreoli 10; Radicalismo blanco 2; Herrera, Morales, Albo 7; Wáshington Beltrán 4. Dr. Juan José de Herrera 1; Dr. Pantaleón Pérez 1. Partido Comunista 3. Unión Cívica del Uruguay 6. Partido Socialista 1. — Total de votos emitidos en este distrito 139 de los que 2 estaban observados siendo aceptados.

3.er distrito de la 8.a sección. Para Presidente de la República y Consejeros Nacionales. Votos colorados, 85 y 86 respectivamente. Votos nacionalistas 36 y 36. Para miembros del Colegio Elector de Senadores, diputados, etc. Votos colorados. Viva El batllismo 45; Por los ideales del Batllismo, 1; Viva Batlle renovación 1; Batllismo libre 30; Riveristas, 10. Votos nacionalistas: Herrera-Morales-Andreoli, 131 Radicalismo Blanco, 6; Herrera-Morales-Albo, 4; Saravia Beltrán, 2; Wáshington Beltrán. 1; Dr. Juan José de Herrera. 2; Dr. Pantaleón Perez 4. Partido Comunista, 3. Unión Cívica del Uruguay 8, Partido Socialista, 1. Total de votos emitidos en este distrito 132 de los que 2 estaban observados siendo aceptados.

4.o distrito de la 8.a sección— Para Presidente de la República y Consejeros Nacionales: Votos colorados 97 y 95 respectivamente. Votos nacionalistas 27 y 27. Para miembros del Colegio Elector de Senador, diputados, etc.: Votos colorados Viva el Batllismo 54; Batllismo libre 19; Radicales 10; Riveristas 13. Votos nacionalistas; Herrera Morales Andreoli 9; Radicalismo blanco 10; Herrera Morales Albo 1; Saravia Beltrán 1; Wáshington Beltrán 3; Doctor Juan José de Herrera 1; Doctor Pantaleón Pérez 3. Partido Comunista 3. Unión Cívica del Uruguay 1. Total de votos emitidos en este distrito 122.

5.o distrito de la 8.a sección. Para Presidente de la República y Consejeros Nacionales. Votos colorados 88 y 85 respectivamente. Votos nacionalistas 25 y 25. Para miembros del Colegio Elector de senadores, diputados, etc. Votos colorados: Viva el Batllismo. 43; Por los ideales del Batllismo, 1; Viva Batlle renovación. 1; Batllismo libre, 14; Riveristas, 9; Radicales, 11; Siempre Batllistas, 6. Votos nacionalistas. Herrera-Morales-Andreoli. 10; Radicalismo Blanco, 3; Herrera-Morales-Albo 4; Saravia Beltrán 1; Wáshington Beltrán, 2; Dr. Juan José de Herrera, 1; Dr. Pantaleón Pérez 2. Partido Comunista, 7. Unión Cívica del Uruguay, 1. Partido Socialista, 4. Total de votos emitidos en este distrito 126 de los que 4 estaban observados siendo aceptados 2, rechazados 1 apelados 1.

6.o distrito de la 8.a sección— Para Presidente de la República y Consejeros Nacionales: Votos colorados 86 y 86 respectivamente. Votos nacionalistas 46 y 46. Para miembros del Colegio Elector de Senador, diputados, etc.: Viva el Batllismo 60; Por los ideales del Batllismo 1; Siempre Batllistas 3; Batllismo libre 8; Riveristas 8; Radicales 7. Votos nacionalistas: Herrera Morales Andreoli 11; Radicalismo blanco 11; Herrera Morales Albo 7; Saravia Beltrán 4; Wáshington Beltrán 2; Doctor Juan José de Herrera 5. Partido Comunista 6. Unión Cívica del Uruguay 4. Partido Socialista 1. Total de votos emitidos en este distrito 144. de los que 4 estaban observados aceptándose.

7.o distrito de la 8.a sección — Para Presidente de la República y Consejeros Nacionales.

Votos colorados 77 y 76 respectivamente.

Votos nacionalistas 61 y 61.

Para miembros del Colegio Elector de Senadores, diputados etc.

Viva el Batllismo 45; Viva Batlle Renovación 1; Siempre Batllistas 2; Batllismo libre 15; Riveristas 3; Radicales 9.

Votos nacionalistas.

Herrera Morales Andreoli 25 Radicalismo blanco 16; Herrera Morales Albo 6; Saravia Beltrán 3; Wáshington Beltrán 5; Dr. Juan José de Herrera 3; Partido Comunista 6; Unión Cívica del Uruguay 3; Partido Socialista 2.

Total de votos emitidos en este distrito 151 de los que 4 estaban observados, aceptándose.

La belleza femenina radica antes que nada, en el cutis. Cuidar de él, perfeccionarlo y mantenerlo fresco y delicado, significa asegurar el triunfo de la estética facial. En consecuencia, ninguna señora debe prescindir del uso diario del
POLVO GRASEOSO
LEICHNER
porque ya se ha demostrado que este insuperable artículo de tocador conserva la piel del rostro en un estado de suavidad, frescura y delicadeza verdaderamente envidiable.
MENDEL & Cía
Cerrito 673-5 Montevideo

Crónica Social

CONSERVATORIO CHOPIN—

Con la aprobación de la mesa examinadora rindieron su prueba de competencia en el "Conservatorio Chopin" las siguientes alumnas:

2.o curso de piano: señoritas Berta Cora, Esmeralda Mattos, Generosa Rius y el niño Carlos Roberto Podestá quien con la mayor corrección y gran técnica ejecutó los estudios de práctica; de Mendelshon, Barcarola Veneciana. Luego correspondió su turno a las señoritas Berta Cora, Esmeralda Mattos y Generosa Rios, quienes clausuraron brillantemente este año, luciendo ya profundos conocimientos interpretativos.

En el tercer curso merecieron espontánea aprobación del auditorio las señoritas María Celia Iglesias y Elena Brusa quienes ejecutaron Impromptu en la bemol de Schubert, Fostorial de Scarlatti e Impresiones de España "Serenata" de Malats; revelando gran dominio del teclado y delicadeza en el decir llamando poderosamente la atención por su agilidad poco común las señoritas Maydée Reimonne y María Leontina Pérez, especialmente ésta última que posee un exquisito temperamento artístico.

EN LA DIPLOMACIA—

En los salones de la Casa Suiza, en Buenos Aires, fué servido el banquete con que las sociedades helvéticas obsequiaban al nuevo ministro en el Uruguay y en la Argentina, señor Carlos Egger y a su señora esposa. Ofreció la demostración el presidente de la Sociedad Filantrópica Suiza, señor Luis Barbieri, expresando la honda satisfacción con que sus compatriotas radicados en el país veían su retorno a esta capital donde tantos afectos había dejado en su anterior permanencia. Acallados los aplausos que mereció el brindis del señor Barbieri, el señor Egger pronunció un discurso agradeciendo aquella demostración y expresando el placer que para él importa el reunirse nuevamente a los suizos residentes en la Argentina, de cuya inteligente y eficaz acción progresista conserva gratos recuerdos.

Terminado el banquete prolongóse la fiesta en un animado baile hasta después de media noche.

—El Ministro de Italia, Príncipe de Alliata y su esposa, obsequiaron con una comida al doctor Juan Antonio Buero y a su esposa, señora Aída Brum. La fiesta que se celebró en el Parque Hotel, tuvo por comensales a las señoras: Carmela Mackenna Subercaseaux de Cuevas, Margarita Guignart de Anzoui, Laura Hansens de Ketels, Concepción J. de Gastélum, condesa de von Spee, Ofelia Tamini de Lagos Mármol madame Beutom, señorita Emilia García de Acilú, y los señores Ministro de Francia, André Anzoui; de Chile, doctor Enrique Cuevas; de Alemania, Conde von Spee; de Norte América, Hoffman Phillips; de Méjico, doctor Bernardo Gastelum; de España, Emilio García de Acilú; de la Argentina, doctor Juan Lagos Mármol; de Bélgica, Henry Ketels; de Cuba, doctor José María Solana; doctor Víctor Lazcano, Héctor B. Deque, J. B. Benjon. Después de la comida los asistentes pasaron al salón de fiestas participando de la brillante reunión que allí se efectuó.

—Se hallan de regreso en esta capital Sir Claude Coventry Mallet representante diplomático del Reino Unido en el Uruguay y que asistió investido de las altas funciones de Embajador Extraordinario y Plenipotenciario en Misión Especial a la trasmisión del mando presidencial en la República Argentina y su esposa doña Matilde Obarrio, quienes prolongaron por algún tiempo su permanencia en la vecina orilla.

—El señor Enrique Cuevas, Enviado Extraordinario y Ministro Plenipotenciario de Chile en esta capital y su esposa, doña Carmela Mackenna Subercaseaux que parten para Europa en el mes de marzo próximo lo harán en el "Cap Polonio".

NOCHES DE PARRAVICINI—

Solís continúa siendo centro de muy lucidas veladas. La compañía de Parravicini lleva al coliseo de la calle Buenos Aires selecta concurrencia. En los espectáculos últimos recordamos haber visto a las familias de: Lasala de Peixoto, Príncipe de Alliata, Boffil de Lasala, Munyo de Boffil, Villegas de Shaw, Urioste de Montero, Sienra de Vaeza, Lagos Mármol García Capurro, Fonseca de Caparro Lanza de Varela, Lanza de Gómez, Barbagelata Biraben, Pou de Cardozo, Gómez Folle Arocena Hughes, Stewart de Alvarez, Risso de Alvarez, Domínguez de Suárez Fuller, Bonasso, Lussich Márquez, Márquez Vaeza, Figari Castro de Faget, Segundo Rodríguez, Terra Harraz, Bayley Stewart, Vidal Sosa Díaz, Mousques de Martínez Cardozo Sosa Díaz, Urioste, Gainza Ortega, Pérez Parpal, Gianelli de Artagaveytia, Ramos Maffia, Boffasso Marexiano, Penco Illa, de Pena Díaz, Magdalena Gómez Haedo, Barrán Rodríguez, de León Risso, Montaldo de León, Nin Lavalleja, Méndez Schiaffino, Stewart Mac Lean, Mendoza, Etchebarne, Mañé, etc., etc.

FIESTAS Y REUNIONES—

En la residencia del doctor Lorenzo Barbagelata y su señora Matilde Eirabén Muñoz, tuvo lugar anoche una lindísima fiesta en celebración del cumpleaños de su señorita hija Ernestina.

La distinguida niña festejada, que cuenta con tantas simpatías en nuestros círculos juveniles, invitó para participar de esta fiesta a un grupo de numerosos amistades.

EL FESTIVAL DEL 20—

En el Teatro Urquiza se realizará mañana miércoles a las 17 y 30 una gran fiesta intelectual ofrecida por el "Instituto de Cultura Popular".

La señorita Inés M. Borsani hablará sobre "Cascadas y fuentes monumentales de Italia". Siendo la conferencia ilustrada con 130 proyecciones luminosas. Entre la 1a. y 2a. parte será ejecutado por las distinguidas pianistas señoritas Juanita González Alvarez y Jocabel M. Saravi, el poema sinfónico del maestro Ottorino Respighi, intitulado: "Fuentes de Roma" (en cuatro partes). 1a. parte La Fuente del Valle Giulia, en la aurora. 2a. parte: La Fuente del Tritón en la mañana. 3a. parte: La Fuente de Trevi al mediodía. 4a. parte: La Fuente de Villa Medici en el ocaso. La entrada al teatro es libre. Al comenzar cada parte las puertas quedarán cerradas.

COMPATRIOTAS EN EL EXTERIOR—

En Buenos Aires se encuentra en vías de un completo restablecimiento la señora Margarita Reyes Oribe de Lerena.

—Desde Buenos Aires partieron para la Estación Muñiz, la señora María Luisa Arteaga de Bunge.

—Desde Buenos Aires para San Pedro el señor Emilio Frers, su esposa Sofía Lynch y sus hijas Emma e Inés.

KERMESSE PARA LOS POBRES

Una activa comisión de señoras y señoritas de nuestra sociedad, está organizando en estos momentos una gran kermesse que se abrirá en breve en un local de la calle Andes.

El producto que se obtenga será destinado a beneficio de los pobres.

La comisión cuyos nombres publicaremos en estos días viene recibiendo importante y valiosos donativos, lo que asegura de antemano el éxito que se espera.

Entre los comercios y familias que han remitido objetos, citaremos las siguientes:

Confitería Jockey Club, Casa Carassale Farmacia Mañeino, La Primavera, Agustín Michelini e hijos, V. Ruiz Zabaleta y Lizarraga, Claudio García, José Valido, Bazar Colón Panelería Comini, Leoncio Gandós, Mueblería Caviglia, Café el Chaná, Dos Americanos, Casa Pintos, Casa Basso, Casa Chaperon, Confitería Puyol, Farmacia Castillo, Provisión La Estrella, Juan Vidal, señoras Mercedes M. de Sanguinetti Alvarez Carrau, Teresa J. de Taboada, Quartino, Teresa B. de Girola, señoritas de Rodó, Esther Muñoz Ximénez, Sofía Sobrero, Anita Scarone, Matilde Barros, Alvarez Vignoli, Strauch, Lucrecia Silviera, Rodríguez Grolero, Malhos, Agustín Oscar Scarone, Juan Maeso, Luis Muñoz.

DIVERSAS—

Camping Club del Uruguay, — Dado el entusiasmo que había despertado el Afternoon Ballbon Dance organizado por esta institución social, dicha reunión obtuvo un éxito brillantísimo, digno resultado de trabajos que con este fin había encaminado la Comisión Directiva que con tanto acierto preside el Sr. A. Martín Butini. Desde temprano se notó la presencia de una selecta y numerosa concurrencia, que se dedicó a danzar, pasando varias horas de agradable sociabilidad. La Orquesta Minotto encargada de amenizar la fiesta hizo derroche de buena voluntad desde que las parejas que llenaban el salón, no cesaron de danzar hasta las 20 horas.

ENLACES—

—Los Sres. de Turenne Puig remiten ya a todos sus amistades la participación de la boda de su señorita hija Elsa con el Dr. Adolfo Hermann, acto que motivará una de las brillantes ceremonias nupciales del año. El texto de las esquelas dice así: Augusto Turenne y señora participan a Vd. el casamiento de su hija Elsa con el Dr. Adolfo Hermann que se celebrará el 28 del corriente.

En la residencia de la familia de la novia en la calle Uruguay y en la mayor intimidad se realizará en los primeros días del próximo mes de Enero, la boda de la señorita María Mercedes Capurro con el señor Carlos S. Alvariza, pareja muy vinculada a nuestra sociedad.

A las nueve y media de la noche será firmado el contrato civil, en el que actuarán de testigos por parte de la novia, los señores doctor Wenceslao Silva, Enrique González Capurro, Martín Sambatigon y Carlos T. Conde y por parte del novio, los señores doctor Juan Mincili, doctor Juan Cuenca y Lamas, Héctor Piguriña Durán y F. Ituzaingó Alvariza. La ceremonia religiosa la apadrinarán el señor Carlos Alvariza, padre del novio y la señora Rosa Patulé de González Capurro, madre de la novia.

—Tiene lugar el 23 del corriente en la residencia de la familia de la novia, en la calle Williman, el casamiento de la señorita Dinorah Aubriot Lemoine con el señor Juan José Martínez. A las 6 y 30 será firmado el contrato civil, actuando como testigos, por parte de la novia, los señores Juan Bautista Lemoine José María Aubriot, Eloy G. Pereira y Juan Carlos Rosell y por parte del novio los señores Julio Duffechou, Marcos Calac, Juan Pedro Martínez y Demetrio del Cerro. Momentos después, en el salón principal de la casa, será bendecida la unión por el presbítero Julio Virón, siendo padrinos la señora Natividad Munúa de Martínez y el señor Juan Carlos Aubriot. Relacionada con esta boda circula desde ayer en sociedad la siguiente invitación:

Juan María Aubriot y Julia Lemoine Alcalde de Aubriot participan a usted la boda de su hija Dinorah con el señor Juan José Martínez.

José Luciano Martínez y Natividad Munúa de Martínez participan a usted el casamiento de su hijo Juan José con la señorita Dinorah Aubriot. Y le invitan a presenciar la bendición que se efectuará el 23 del corriente a las 6.30 p. m.— Sr Williman 14. —Montevideo, Diciembre de 1922.

El señor Guillermo Vanrell y su esposa María Carvallido, pidieron a los distinguidos esposos Vanrell-Ramos la mano de su señorita hija María Magdalena para su hijo Guillermo Vanrell Carvallido.

La boda ha sido fijada para mediados del año entrante.

VIAJEROS—

Parten para el interior la señora Elina Amaro de Piñeyrúa y su hija Niní.

—Para Colonia donde tiene su estancia partieron el señor Ricardo Banbier y su señora Rita Wilson, partiendo con ellos las señoritas Nelly Wilson Castells y Olga García Arocena.

—Regresaron el señor H. Finley y señora.

Enrique Vidovich
CIRUJANO DENTISTA
Yaro 1419 (entre Lavalleja y Guayabos. Montevideo. Teléfono Urug. 2201 Colonia.

Ferretería "RADIUM" JUNCAL 1438 esquina Paraná
CERA "RADIUM". — Especial para encerar y abrillantar pisos, muebles y parquets.
POLVOS INSECTICIDAS "RADIUM". Los más potentes y eficaces. — Siempre frescos
GRAN SURTIDO DE ARTICULOS PARA VERANO
Persianas, Fiambreras, Heladeras, Sorbeteras, etc.
BOQUILLAS PRIMUS LEGITIMAS, garantidas $ 0.75
G19 D. 18 2

Hermosura del Pecho
Desarrollo, dureza y reconstitución de los pechos obtenidas en dos meses con las
Pilules Orientales

[illegible]
A demás de esto las Pilules Orientales poseen una acción muy benéfica sobre el estado general de la salud y pueden ser tomadas aun por las personas de constitución delicada.
Como no contienen arsénico, ni otras substancias dañosas, pueden ser tomadas sin [illegible]
Desde generaciones ya se cuentan por miles las mujeres y las señoritas que deben a las Píldoras la hermosura de su pecho y que les son muy agradecidas.
J. Ratié, pharmacien, 45, rue de l'Échiquier, París. [illegible]

EL SIGLO
DIARIO de la MAÑANA
FUNDADO EN EL AÑO 1863
RINCON 585 AL 587

Reformas arancelarias

En la Argentina el Poder Ejecutivo acaba de proyectar la reforma de la Tarifa Aduanera de Avalúos, sobre las siguientes bases fundamentales.

1.o Creación de una Junta Permanente de Aforos constituída por el director general de Estadística y el de las Oficinas Químicas Nacionales, el jefe de vistas de la Aduana de la Capital, el de la Dirección General de Comercio y Industrias, un funcionario designado por el Ministerio de Hacienda, un funcionario designado por el Departamento Nacional de Higiene, los presidentes de las Comisiones de Presupuesto y Hacienda de ambas Cámaras legislativas el profesor titular de Derecho Marítimo de la Facultad de Derecho de la Universidad de Buenos Aires y el profesor titular de Derecho Aduanero de la Facultad de Ciencias Económicas de la Universidad de Buenos Aires.

Esta Junta tendrá como asesores a un representante de la Unión Industrial, otro de la Sociedad Rural, y un tercero del comercio importador. Aparte del establecimiento de los aforos, y de otros cometidos de menor importancia, la Junta resolverá en última instancia con respecto a la partida de tarifa que corresponda aplicar para el despacho de las mercaderías, cuando se susciten divergencias entre los vistas y los comerciantes o determinar si aquellas deben ser despachadas con declaración de valor.

2.o Hasta tanto la mencionada Junta no confeccione el nuevo Arancel o tabla de aforos, quedan derogados todos los valores consignados en la Tarifa vigente, estando obligados los importadores a declarar el valor de las mercaderías y a probar su veracidad con las facturas originales.

3.o La Junta fijará los nuevos aforos sobre la base del valor de las mercaderías en depósito, para lo cual se tendrá en cuenta el precio de costo en el puerto de procedencia, aumentado con el importe de los fletes, derechos de exportación, seguros y demás gastos comunes hasta la entrada en los depósitos de la Aduana de descarga. Las Legaciones y Consulados de la República en el extranjero y las dependencias competentes de la Administración Nacional quedan obligados a remitir a la Junta Permanente de Aforos todos los datos que ésta requiera para el cumplimiento de su misión. Dicha Junta tendrá asimismo facultad para requerir informes técnicos e ilustrativos de todas las reparticiones nacionales, para hacer concurrir a su seno a los peritos oficiales de las dependencias de la Nación y escuchar a los representantes del comercio y de las industrias.

Hemos reproducido, lo más sintéticamente posible las partes dispositivas de este proyecto de ley porque nos proponemos formular un comentario a su respecto relacionándolo con la necesidad que existe entre nosotros de abordar una reforma análoga sobre la materia.

En el Mensaje que acompaña al referido proyecto, se demuestra la necesidad que existe de rever los aforos de la Tarifa, en razón de que éstos son de vieja data y no se ajustan al valor real de las mercaderías.

Lo propio, — y, con mucha mayor razón, en virtud de que la generalidad de los avalúos fijos de nuestro Arancel son de más antiguo origen que los argentinos. — puede afirmarse con respecto a los aforos establecidos en la Tarifa Aduanera del Uruguay. Además, en el vecino país, se ha aplicado antes de ahora un aumento general de tanto por ciento a los valores tarifados. Lo que ha constituído a hacer menos anormal la situación de los mismos con relación a la suba creciente del precio de las mercaderías. Al paso que entre nosotros los aforos permanecen, en su gran mayoría, inmovilizados desde hace más de cuarenta años.

Se dirá que acaba de ser reformada la Sección Tienda y Mercería de nuestra Tarifa. Pero es notorio que esta reforma fué llevada a cabo con suma premiosidad, con el exclusivo fin de arbitrar recursos al Erario, recurso que deberían recaer, especialmente, sobre determinados artículos de no indispensable consumo. Se trata, pues, de una obra incompleta, necesariamente transitoria, como lo demuestra el hecho de que, paralelamente a la sanción de tal reforma, el Gobierno haya designado la Comisión Revisora de la misma Sección de la Tarifa, que se halla actualmente en funciones.

Con lo que no estamos de acuerdo es con los procedimientos puestos en práctica en la Argentina para abordar la reforma del Arancel Aduanero.

Y nos interesa puntualizar nuestra discrepancia a tal respecto para evitar que entre nosotros pueda ser encarado el asunto, en la misma forma equivocada, cuando de la propia revisión se trate.

Somos contrarios, en primer término, a la adopción del sistema "ad-valorem", y con mayor razón a su implantamiento en la forma generalizada a todos los renglones de la Tarifa que ha sido proyectada por el Gobierno Argentino. El hecho de que el cambio de régimen sea transitorio — en tanto no se sancionen los nuevos aforos fijos por la Comisión designada al efecto — no nos convence ni de su bondad intrínseca ni de su conveniencia para los dobles intereses en juego que son los del Fisco y los del comercio importador. El derecho "ad valorem", es en efecto malo, por su instabilidad y por los defectos y dificultades de su aplicación práctica. Resulta, asimismo, de resultados inseguros, por la variación infinita de los precios, y la imposibilidad de establecer controles absolutamente eficaces respecto de la veracidad en la declaración de los aforos. Luego, pues, el suprimir, como se pretende hacer en la Argentina, todos aforos fijos, para implantar el despacho a la vista, con el fin de obtener mayores resultados rentísticos, resulta un paso arriesgado, que puede dar resultados contraproducentes aparte de la desigualdad que ello habría de traer consigo por lo que respecta al cantum de los derechos recaídos en un mismo artículo de distinta procedencia, debido a las fluctuaciones del cambio y a otros fenómenos inherentes al comercio exterior de las mercaderías.

El plan de la reforma definitiva, cuya ejecución ha sido confiada a la Junta Permanente de Aforos, tampoco está de acuerdo con nuestras opiniones al respecto. El régimen de los aforos fijos como base para la aplicación del derecho por ciento, adolece, para nosotros, del grave defecto de mantener una situación ficticia con respecto al verdadero valor de los artículos dando lugar con ello a continuas protestas de los interesados. Para fijar valores convencionales, como tienen que ser por fuerza los que se establezcan con carácter más o menos permanente, lo indicado es ir derechamente a la asignación de derechos específicos. Este es el régimen preconizado por todos los tratadistas de la materia y es asimismo el que mejores resultados ha dado en la práctica por su sencilla aplicación, por las facilidades que ofrece para los cálculos comerciales, y por lo bien que se presta para la obtención de un eficaz contralor fiscal.

El señor Supervielle ante el Consejo Nacional

En la sesión de ayer el Consejo Nacional recibió al señor Luis J. Supervielle con el objeto de oírle una exposición relativa a la forma cómo desempeñó la comisión honoraria con el fin de estudiar la mejor forma de orientar nuestra política económica.

Demostró el señor Supervielle haber trabajado con entusiasmo, con inteligencia y con extremada laboriosidad por obtener los mejores resultados en favor del país.

En primer lugar habló del crédito del país en el mercado de los Estados Unidos y de las exploraciones que efectuó con resultado muy favorable en el sentido de realizar algún importante empréstito, si así lo deseaba nuestro Gobierno, para llevar a cabo algunas obras públicas de importancia vital de esas que además de tener carácter reproductivo tendrían la virtud de suscitar una reacción favorable en nuestro ambiente económico, promoviendo el trabajo, impulsando el comercio y la industria.

Dijo que los banqueros le observaron con marcada insistencia cómo el país no regulariza sus finanzas nivelando el presupuesto y pide empréstitos para cubrir déficits. El señor Supervielle les hizo ver que el país había sufrido de golpe hondamente el efecto de la baja del precio en el ganado, — nuestra primera producción, — y que en los aprovechamientos grandes negocios que hizo el Uruguay durante la guerra, los que más ganaron fueron los frigoríficos, puesto que el precio de los animales poco más subió de lo que ya valía en 1914 antes de la guerra. En cambio hoy han bajado las cotizaciones a bases ridículas y no se sabe todavía si hemos llegado al término extremo.

Encareció la conveniencia de conservar el buen concepto de nuestro crédito no modificando las condiciones de los servicios de nuestros empréstitos con nuevos aplazamientos de amortización, porque eso se considera, en Estados Unidos como un "default", — una falta de cumplimiento a los compromisos contraídos.

Habló después de la política proteccionista de los Estados Unidos que estableció derechos prohibitivos a muchos productos. Las lanas pagarán en proporción a su finura; pero los cueros quedaron con un gravamen soportable, merced a la defensa eficaz que oportunamente hizo nuestro Ministro en Wáshington doctor Jacobo Varela Acevedo.

El Presidente tiene facultad para subir derechos de Aduana a un artículo cuando su precio de origen difiere mucho del precio de costo y de venta en Estados Unidos.

Creo que tendríamos dificultades para exportar carne bovina a aquel país, pero que, en cambio todas las probabilidades indican una próxima demanda de carne ovina, por la gran disminución de esta especie que ha ocurrido en los últimos tiempos. De esto, dijo el señor Supervielle que debían tomar buena nota nuestros ganaderos, ya que las praderas del país se prestan admirablemente para la cría de ovejas.

Pasó después a hablar del problema de las carnes en el continente europeo, especialmente en Francia. Allí la ganadería ha aumentado después de la guerra; pero como ese incremento ha debido hacerse con menoscabo de la agricultura, ocurrirá muy pronto el dilema de que el país estará obligado a importar mayores cantidades de trigo en cambio de su aumento en la producción ganadera. Entonces se verá que es preciso dar mayor vuelo a la siembra de trigo, reduciendo la cría de ganado.

Las carnes del Uruguay son las que mejor se adaptan al gusto francés. Los tres millones de soldados que en el frente de batalla comieron nuestra carne congelada, son los mejores propagandistas, y ello permitirá en cualquier momento hacer mercado para nuestra exportación, a pesar del descrédito que contra la carne congelada se difundió en París, — según lo dijo EL SIGLO hace tiempo, — debido a que el Trust de la carne que operaba desde Londres, puso en venta una partida que tenía más de tres años de conservación y presentaba un estado absolutamente inaceptable.

En Inglaterra y otros países después de cierto tiempo hay que tirar esas carnes, pero en Francia no hay disposición al respecto.

Francia es un país que está admirablemente preparado para el negocio de carnes enfriadas, porque tiene como 3000 vagones especiales, y en todos los puertos y estaciones importantes de ferrocarriles depósitos frigoríficos. Fácil sería instalar también una carnicería modelo en París donde la carne se vendiera cortada y dispuesta al gusto del público.

Pero de aquí se ha cometido el error de enviar carnes inadecuadas. Se hicieron ver al señor Supervielle cuartos de carne que pesaban 42 kilos y otros menos, cuando el tipo clásico admitido en Francia es de unos 65 kilos por cuartos de novillos.

Debido a estas cosas el Gobierno francés ha estado proveyendo a su ejército del Rhin con ganado sebú buscando ventajas de precios, ya que la inferioridad no podía ser motivo de mayor cuestión frente a nuestra "non curanza" en la carne que para allá se ha exportado.

El señor Supervielle cree que es preciso que el Estado haga su frigorífico, administrado como un ente autónomo, con su Directorio, etc., y con una base de operaciones que podría ser, — más bien dicho, — que debe ser el abasto de Montevideo.

Esta medida permitirá al país defenderse de la explotación de los "trusts" y hacer un convenio con Francia para la provisión de carnes destinadas al consumo de aquel pueblo.

Considera también de urgencia el celebrar un acuerdo definitivo con la Argentina y otros países vecinos para los intereses comunes.

Terminó recordando los valiosos servicios que ha prestado al país, significando con ello que en este momento está seguro de contribuir con una útil y práctica idea a la solución de nuestra intensa crisis. Como en otras oportunidades al formar opinión respecto a graves problemas análogos que afectaban al país no se equivocó, tiene la esperanza muy fundada de no divagar ahora en ilusorias fantasías.

El Consejo escuchó muy complacido al señor Supervielle y retuvo una grata impresión de su discurso, convencido de que la disertación, además de ser en extremo interesante, era promisora de positivos beneficios para la nación.

EL MENTIR DE LAS ESTREL.AS

Ayer a mediodía aproximadamente formábanse in pi a amenudo grupos de curiosos, que levantando en alto la cabeza, y las manos puestas en actitud defensiva de la vista, contra la violencia de la luz solar que vibraba con más intensidad que nunca, interrogaban con ojos asombrados a la pura azul del cielo. ¿Qué extraordinario fenómeno cumplíase en el reino de los aires para solicitar así la preocupación de tantos cerebros humanos arrancados a la meditación diaria, a la fiebre de los negocios, a la gravedad de la política? Estamos ya tan acostumbrados a mirar la tierra, que toda circunstancia que obligue a levantar la frente merece seguramente destacarse.

Y sobre todo, acostumbrados a mirar el surco sobre el que se [illegible] nuestra vida, debemos de averiguar que cosas son las dignas de arrancarnos a la eterna actitud.

Y bien, ¿Queréis algo más extraordinario? Pareció un cuento de hadas, o la reviviscencia de un [illegible] Evangelio.

El extraordinario fenómeno celeste era ni más ni menos que una estrella.

¡Oh milagro de la secreta poesía de los astros! La escintilación luminosa que al mismo tiempo que objeto de la contemplación, es la prueba mayor de la posibilidad de nuestra ciencia al obedecer las leyes de la mecánica universal, lo roba ella solo a ceñirse sobre la fiebre perenne de las horas, la estática contemplación de la multitud.

Bien es verdad que nuestra estrella era un poco pálida. Su luz tan majestuosa y refulgente en las altas horas nocturnas aparecía desvanecida en la magnífica vibración solar. Si diríase avergonzada de ser vista [illegible] luminosa tendía a disiparse blanquecina y tenue sobre el fondo del cielo.

¿Qué milagro nuevo nos anunciaba la estrella? ¿Qué reino luminoso de Oriente, qué tierra prometida nos revela sobre la geometría de las constelaciones? Nuestros improvisados astrónomos empiezan por adelantar una hipótesis, sencilla pero audaz: ¡Es una estrella nueva! clamaron llenos del goce de la conquista que proporciona lo desconocido.

¡Es una estrella nueva! Y el eco jubiloso cundió con éxito extraordinario, y voló de azotea en azotea y de campanario en campanario. Tenemos una nueva estrella — decían muchos regocijados por aquella inesperada extensión de Universo. Ya los sonoros himnos líricos, consideraban un triunfo de la política celestial el haber ampliado sobre otro grado más del Universo [illegible] y la esperanza de los hombres.

Hasta no ha faltado algún gacetillero capaz de sentir las inquietudes celestes que no haya recogido el clamor popular por aquello de "vox populi vox dei".

No faltaron tampoco los que acostumbrados a relacionar las cosas del cielo con las de la tierra pensaron que había la posibilidad de considerar como un augurio fecundo de que al lado del sol, nacía también una estrella y que a pesar de su [illegible] la cual, en previsión de cualquier evolución celeste, que nada nos impide admitir que pueda cumplirse empezaron a mirar con cierta tierna solicitud el nuevo astro.

Al fin y al cabo los soles tienen el inconveniente de los grandes hombres. Solo a la distancia nos provocan la admiración.

¡Acaso la nueva estrella no pod a marcarle rumbos a Baltasar y demás reyes, llevándolos a la Tierra Prometida!

Tranquilicemos tan dulces esperanzas.

La estrella no era un astro desconocido en nuestro mundo sideral, una "nouvelle riche" que venía a instalar su magnífico esplendor en el espacio.

Era la dulce y melancólica Venus, la estrella de la tarde y del Pastor, la que ilumina el coloquio de los enamorados y palidecía con el alba, al canto de la alondra, en el valcón de Julieta.

La Dirección de la Colonia de Alienados

CANDIDATURA DEL Dr. EMILIO ORIBE

Con motivo de la elección del doctor Santín C. Rossi para diputado nacional, este distinguido hombre de ciencia que tan destacado lugar ocupa en nuestro ambiente intelectual por sus valiosas obras de estudio así como por su acción incesante y educativa, renunciará el cargo que actualmente ocupa de Director de la Colonia de Alienados.

El doctor Rossi ha hecho, durante los once años de su permanencia en la Dirección del referido instituto, una obra notable de organización y mejoramiento de la Colonia, dentro de lo que las circunstancias le han permitido. Hoy, la Colonia de Alienados es uno de los establecimientos modelos capaz de rivalizar con sus similares de Europa. Los pabellones amplios y modernos, llenos de confort y limpieza; el régimen estrictamente científico que reina para los enfermos, los cuales se hallan en un permanente y saludable contacto con la naturaleza; el orden, la humanitaria dulzura, en fin, que el Dr. Rossi ha infundido en el tratamiento de sus asilados — espíritus desquiciados y enfermos — hacen de aquel hospital en plena naturaleza, (la Colonia se halla ubicada en Santa Lucía, uno de los lugares más hermosos del país), un piadoso refugio y un utilísimo instituto social.

Ahora bien: es menester que quien suceda al doctor Rossi en la Dirección de la Colonia de Alienados sea capaz de continuar, — en un sentido ascendente también, — la obra constructiva iniciada y realizada en gran parte por el doctor Rossi; es necesario que obras de esta naturaleza no queden truncas por un interés social evidente.

Los intereses políticos o de cualquier orden deben supeditarse al interés social.

Y en esta actitud de elevada moral administrativa, es que vemos como uno de los candidatos mejores para ocupar la Dirección de la Colonia de Alienados, al doctor Emilio Oribe, médico actual de la Colonia y espíritu amplio, profundo, rico de estudio y noble voluntad del bien. Para un cargo del carácter del que aludimos, no basta solamente una especialización científica más o menos amplia, erudita; hace falta además y principalmente una comprensión del dolor ajeno; una sensibilidad que sepa atenuar ese infinito y oscuro sufrimiento de la demencia; un alma moral, en fin, que se consagre en bien de los que sufren.

El doctor Oribe — lo sabemos bien — ha dedicado con amor su vida de profesional en este sentido, y es, por lo mismo, el candidato más señalado para ocupar la Dirección de la Colonia.

Vemos en él uno de nuestros jóvenes hombres de ciencia, más preparados, y, sobre todo, más concientes.

Los concursos militares

SU REALIZACION

En la mañana de ayer partió para el Campo Militar de Los Cerrillos el batallón de Infantería N.o 1, que participa en las maniobras de competencia para jefes y oficiales que se realizan en aquel sitio.

La serie de maniobras efectuadas en años anteriores han alcanzado un brillante resultado, tanto por la vasta preparación evidenciada por los oficiales como por la corrección puesta de manifiesto por la tropa.

En los primeros ejercicios de los concursos intervendrán únicamente los coroneles y mayores continuándose después con los oficiales subalternos.

No es aventurado, pués, augurar a los concursos militares a realizarse este año en Los Cerrillos, el mismo brillante resultado que han obtenido en años anteriores.

Alta Corte de Justicia

EL ACUERDO DE AYER

En el acuerdo celebrado ayer por la Alta Corte de Justicia se trataron los siguientes asuntos:

Licencias. — Se concedieron las siguientes: 5 días al Juez Letrado departamental de Artigas doctor Alfredo Costa Gutiérrez encargándose del despacho al de Salto, se concedió un mes de licencia a los Actuarios de los Juzgados Departamentales de Soriano y Artigas Escribanos Sres. Felipe H. Ortiz y Ambrosio Miranda y 25 días al Juez de Paz de la 2.a sección de Minas Don Luis Vergara.

Libertades condicionales — Se concedieron 6 y se denegaron 19.

Sobreseimientos. — Se decretaron 13 sobreseimientos en causas civiles y criminales.

Renuncias. — Se aceptaron las renuncias presentadas por los Tenientes Alcaldes del 1er distrito de la 8.a sección de Treinta y Tres y del 3er distrito de la 1.a sección de Colonia.

Trámite Judicial — R. Rodrigo y Cía en autos Rodolfo J. Maggio el Andrés Falco y otro. R. E. de N. N. Micaela C. de Parona y otro el. José Citraro, Luis Deburges, capitán del buque belga "Rea. Argentina" c/. Administración N. del Puerto. Veinticinco pedidos de libertad condicional tramitados; concedidas: 6 y denegadas; 19 Oficios de estado M. G. del Ejército y Cárceles Correccional sl. libertades de varios procesados. Exhorto del Juez L. D. de Cerro Largo a la justicia brasileña en juicio por reivindicación. Exhorto del Juez L. de lo Civil de 1.er turno a la justicia argentina en juicio por cobro de pesos. Exhorto del Juez L. de Comercio de 1.er turno a la justicia argentina en juicio por cumplimiento de contrato. Un sumario por atentado y otro por homicidio recurso de casación. Juan C. de Alzabar y otro el. Alcides Pintos y otros cobro de honorarios. Américo Martínez c/. Suc. de Manuel Fernández.

Diez y nueve causas criminales elevadas en consulta por diversos Juzgados L. de la República. Trece sobreseimientos decretados en causas elevadas con motivo de la vista general.

Relación de visita de Cárceles de Paysandú.

Movimiento habido — Cuadernos de protocolos: revisados 16; id. rubricados: 14 Legalizaciones: 3 Oficios librados: 17 Relaciones quincenales recibidas: 23. Expedientes entrados: judiciales: 2: id. administrativos: 13; id en consulta 14. Expedientes pasados a estudio: judiciales: 6 id administrativos; 7. Acuerdos; 1. Nombramientos: 43.

Nombramiento de Síndicos

PARA EL AÑO 1923

La Alta Corte de Justicia, por acuerdo de ayer, y en consonancia con lo dispuesto por el artículo 1587 del Código de Comercio, y tomando en consideración la nómina remitida por la Cámara de Comercio, designó a las personas que a continuación se nombran para desempeñar, en el año 1923, el cargo de Síndicos en las demandas sobre concordato y en las quiebras que ocurran, debiendo ejercer esas funciones los veinte primeros en el Juzgado Letrado de Comercio de 1.er turno y los veinte restantes en el de 2.o turno:

Antonio Alvarez Lista, Federico Arrosa, Ramón Alvarez Lista, Domingo I. Alvarez, Walter Amy, Juan Beisso, Pablo Bordas, Ruperto Butler, Luis Barbagelata, Antonio Barreiro y Ortega, José Brugo, Alfredo Blengio Rocca, Ricardo Brolund, José Brunet, Pablo Cocchi, Juan Christophersen, Pedro Carrau, Alfredo M. Carle, Alfredo Cranwel, Buenaventura Caviglia (hijo), José Chao Pietra, Ambrosio Chiappori, Teodoro Corralejo, Ramón Caffera, Guillermo Carrau, Roberto Dupit, Newell H. Davis, Leo L. Daly, Miguel Dequé, Estanislao Escalante, Luis Ordano, Rafael Ferrera, Pablo Ferrando, Isidoro Fynn, Juan Faggioni, Lorenzo Giorello, Francisco Garabelli, José García Conde, Francisco Graffigna y Fernando García.

El Banco Italiano

Los acreedores, desconformes con el proyectado concordato, refutan los argumentos del Directorio

CONTINUACION

UNA ALEGACION INUTIL

Es inútil alegar en pro de la solución que combatimos, el interés público que hay en evitar la desaparición de un Banco, la extinción de una poderosa institución de crédito.

Cuando un Banco ha tenido que clausurar sus puertas y se han exteriorizado, primero en forma discreta y reservada y después sin ambajes ni rodeos las verdaderas causas que han producido el desastre, se puede decir que el interés público comprometido en la liquidación y desaparición del Banco ofrece tres aspectos perfectamente delimitados.

El primero se relaciona con la averiguación de las verdaderas causas del desastre. El segundo se refiere a la protección de los pequeños ahorristas. Y el tercero concierne a los intereses generales comprometidos en la desaparición de una institución de crédito público.

AVERIGUACION DE CAUSAS

En cuanto al primero de esos aspectos, nadie puede dudar de que lado está el verdadero interés público. Entre una solución que tiende a encubrir la responsabilidad de los autores del desastre y que evita el esclarecimiento de las verdaderas causas de la ruina de miles de personas y la que como la liquidación, permite hacer justicia distributiva y ejemplarizadora, ninguno puede vacilar.

Nadie puede decir, pues, que haya verdadero interés público en propiciar la homologación del concordato, porque así se eluden las responsabilidades civiles y penales en que hayan incurrido los causantes de tan grave desastre.

INTERES DE LOS PEQUEÑOS AHORRISTAS

El interés de los pequeños ahorristas, que es otro aspecto del interés público comprometido en estos casos, es evidentemente social, por su entidad y por la situación de indefensión en que se encuentran ellos frente a los accionistas y a los grandes acreedores.

Ahora bien: ese interés se contempla ampliamente por la liquidación privada y no con el concordato propuesto.

A) Porque por el concordato se entregan a los acreedores cinco papeles negociables o cotizables en Bolsa, con un interés ridículo de 3 o o y sin ninguna garantía real, lo que coloca a esos acreedores, tan dignos de consideración, a merced de la más impía especulación.

B) Porque hay fuertes intereses creados para la depreciación de esos papeles, y entre ellos el de los ex Directores, que pueden pagar la responsabilidad pecuniaria que han asumido, pequeña en relación con el desastre, y el de un fuerte acreedor a quien la voz pública viene sindicando como el principal interesado en hacerse dueño y señor del Banco Italiano del Uruguay por el escaso precio que demandará la adquisición de los bonos de los acreedores.

C) Porque liquidando ahora en la forma privada, puede dar de inmediato a los acreedores, en dinero efectivo, una cantidad que será más del doble de lo que esos mismos acreedores podrían alcanzar con la venta de los papeles que se les entregarían en el caso de homologarse el concordato.

D) Porque los únicos que pueden esperar la consumación del concordato a tan largo plazo, son los grandes acreedores, que, por serlo, no suelen tener apremios y pueden compensar cualquier pérdida ulterior tomando parte activa en la especulación que desde ahora se anuncia y se planea con contornos abrumadores.

E) Porque la liquidación podría ser ayudada por el Estado si la encomendara al Banco oficial y si dictara una ley de protección especial para los pequeños ahorristas, en el sentido que hemos expresado antes, a fin de que los riesgos y las demoras de la liquidación sean soportados por los acreedores en proporción directa al monto de sus créditos con lo cual los pequeños ahorristas tendrían la esperanza de cobrar más pronto y con más seguridad que los grandes acreedores.

EL INTERES GENERAL

En fin: el interés general en mantener una institución de crédito es muy relativo, por dos razones igualmente fundamentales. La primera, porque son varios los Bancos nuevos que se están instalando o se preparan a instalarse en esta ciudad y cuyo volumen de negocios sobrepasaría con exceso al del antiguo Banco Italiano del Uruguay; la segunda, porque si es cierto que hay un interés público en mantener la vida de un Banco, no debe olvidarse que ese interés no es lo mismo respecto de cualquier Banco...

CONSEJO N. DE ADMINISTRACION

SESION DE AYER

Como estaba anunciado, el señor José Batlle y Ordoñez reasumió ayer la Presidencia del Consejo.

Inmediatamente se pasó al acuerdo semanal de Hacienda, entrándose a la consideración de los 48 asuntos de la relación que presentó el ministro del ramo.

Se resuelve aplazar una resolución que se refiere a los proventos que cobran directamente, por traspasos de dominio, los registros de ventas departamentales. En el nuevo presupuesto pasan a rentas generales. Se resuelve reconsiderar el asunto en atención a que antes correspondía una sexta parte de esos proventos a los encargados de los registros.

También es aplazada una resolución sobre traslados del personal de inspección de la Dirección Gral. de Impuestos Internos propuestos para reforzar la vigilancia sobre el contrabando de artículos afectados por estos impuestos, en departamentos de las fronteras. Por los reglamentos, esos traslados pueden efectuarse, pero habiendo surgido algunas dificultades de parte de los empleados, el director de la repartición desea una autorización previa para ordenarlos.

Ello da lugar a una prolija discusión, en que toman parte todos los consejeros, especialmente los señores Areco y Cosio, éste haciendo serias objeciones acerca de la práctica de los traslados.

La resolución queda concretada en una moción del señor Cosio, por la cual el Director de Impuestos Internos presentará para su aprobación un plan del movimiento de esos empleados que serían trasladados de un punto a otro.

Por indicación de señor Batlle y otros consejeros, se resuelve también conceder un plazo para que los trasladados puedan formular sus objeciones.

Después de aplazado un pedido de autorización para impresión de tarifas aduaneras — que el doctor Lamas pide que se aclare — se pasa al asunto de las reclamaciones de varios empleados de la Dirección de Impuestos Internos, sobre la reciente confirmación de nombramientos hechos en la misma oficina.

El doctor Lamas llama la atención sobre el hecho de no haberse suspendido esos nombramientos existiendo las reclamaciones.

Como ya se trata de cosa hecha, se resuelve, a moción del doctor Viera, que en lo sucesivo se considere de efectos suspensivos toda reclamación de tal índole.

Se pasa a la reintegración del Directorio de las Usinas Eléctricas del Estado.

Por la reelección del señor Smith votan los señores Batlle, Campistegui, Arena, Viera, Cosio, Areco, Berro y Vazquez Acevedo. El doctor Lamas vota por el señor Rodolfo Fonseca.

Por la reelección del señor Regusci, votan los señores Viera y Areco; pronunciándose por el señor Lasgoity los señores Arena, Cosio y Batlle, y por el señor Fonseca los consejeros nacionalistas. El doctor Campistegui vota por el señor Maggiolo El doctor Arena declara que no habiendo ambiente para el señor Lasgoity, optaría por los señores Maggiolo o Pittaluga.

Habiendo empate entre el candidato de los nacionalistas y el señor Lasgoity, el doctor Viera, opta por el primero. Lo mismo el doctor Areco.

Quedan pues proclamados los señores Smith y Fonseca.

El señor Smith volverá a ocupar la vice presidencia del Directorio.

Después se resuelve aprobar una modificación del artículo 24 del reglamento de Contabilidad Pública, sobre obligatoriedad de las entregas diarias de fondos al Banco de la República o sucursales. Como hay oficinas que cierran poco antes que el Banco, lo cual dificulta las entregas en el día, se dispone que las hagan entre las 15.30 y las 16 horas, dejando las que lleguen después para el día siguiente.

Por último, se hace pasar a sala el señor Luis Supervielle, para oír su informe de la misión financiera que desempeñó en Estados Unidos y Europa, respecto de lo cual damos cuenta ampliamente en otro lugar.

El asunto de los cinematógrafos

EN EL CONCEJO DEPARTAMENTAL

Es ya público y notorio que el gremio de propietarios de cinematógrafos se agita inquietamente contra las ordenanzas que respecto a los espectáculos del "film" ha sancionado el Concejo de Administración Departamental.

Los propietarios de biógrafos creen que esas ordenanzas lesionan directamente sus intereses mientras que el Concejo Departamental sostiene que deben aplicarse medidas de severa vigilancia en los espectáculos del cine.

De ahí, que una delegación de propietarios de cines será recibida mañana por el Concejo Departamental de Administración a quién expondrá verbalmente porque las ordenanzas ya citadas los perjudican enormemente, solicitando su derogación o la modificación de las disposiciones más severas que contienen

El Centenario de Pasteur

INVITACION OFICIAL AL GOBIERNO

El ministro de Francia, M. Auzouy acreditado ante el gobierno del Uruguay se ha dirigido oficialmente a la cancillería en nombre del gobierno de su país solicitando se designe un representante oficial a los actos a realizarse en la ciudad de Estrasburgo con motivo de la conmemoración del centenario de Pasteur.

Es casi seguro que se designará como representante de nuestro gobierno al Ministro del Uruguay en Francia doctor Juan Carlos Blanco, así como también que se enviarán diversos productos a la exposición a realizarse en la ciudad de Strasburgo con motivo del centenario de Pasteur.

En la Academia de Madrid

NUEVO CONCURSO CIENTIFICO

En el Ministerio de Relaciones Exteriores se ha recibido una comunicación del Ministro del Uruguay en España, sobre un nuevo concurso instituído por la Academia de Madrid para autores hispano-americanos, de acuerdo con las bases que más abajo publicamos.

Artículo 1.o La convocatoria se señalará cada año, turnando entre los tres grupos de materias científicas correspondientes a las tres Secciones de la Academia de Ciencias Exactas, Físico-Químicas y Naturales, el relativo a los trabajos que han de desarrollar los autores concurrentes. Dentro del grupo de materias correspondientes a cada año los temas serán de libre elección de los autores.

Art. 2.o Los aspirantes al premio enviarán sus obras a la Academia y sólo serán admitidas las impresas cuya fecha de publicación esté comprendida en uno o más años de los tres anteriores al cual en que deba otorgarse el premio. Las obras que se envíen para el actual concurso deberán quedar en la Secretaría de la Academia antes del 1.o de Marzo de 1923.

Art. 3.o El día 12 de Octubre al año siguiente al de la Convocatoria, la Academia publicará su fallo, concediendo al autor premiado, si adjudica el premio, un diploma de honor y una medalla de oro.

Art. 4.o De acuerdo con la presente reglamentación la convocatoria sólo se referirá a trabajos sobre Ciencias Naturales.

Diplomaticas

ENTREGA DE CONDECORACIONES

El Enviado Extraordinario y Ministro Plenipotenciario de Portugal Doctor Alberto d'Oliveira, ha comunicado al Ministerio de Relaciones Exteriores que el señor Presidente de la República Portuguesa, señor Antonio J. de Almeida, deseando dar al Uruguay una prueba de sus sentimientos de alto aprecio y de cordial amistad, ha conferido al Presidente de la República, Dr. Baltasar Brum, las insignias de Gran Cruz de la Orden de Torre y Espada; al Ministro de Relaciones Exteriores Dr. Juan Antonio Buero y al ex Embajador del Uruguay, en misión especial en el Brasil Dr. Asdrubal E. Delgado, las de Gran Cruz de la Orden de Cristo; agraciando también con las insignias de Gran Oficial y de Comendador de esta misma orden, respectivamente, al Subsecretario de Relaciones Exteriores, señor D. Alvaro Saralegui, y el Introductor de Embajadores señor Fermín Carlos de Yeregui.

Con el objeto de hacer entrega de estas condecoraciones, el Ministro de Portugal pide, en su oficio, la audiencia presidencial de práctica, y ésta ha sido fijada para el jueves 21 del actual, a las 10 horas y 30.

Como se recordará, la presencia del Presidente Almeida, en Río de Janeiro, durante las fiestas del Centenario de la Independencia del Brasil dió motivo, a que el Uruguay hiciera objeto a Portugal de una singular demostración de afecto, en la persona de su Primer Magistrado, a quien el Embajador doctor Delgado hizo entrega de una Carta de Cancillería con que el Presidente de la República, Dr. Brum, le testimoniaba en nombre de nuestro país, altos sentimientos de consideración y aprecio por la Nación Lusitana.

Con este motivo, y como ratificación de las manifestaciones que hiciera en Río Janeiro a nuestro Embajador, el Presidente Almeida ha puesto en evidencia con el otorgamiento de las condecoraciones republicanas que van a ser entregadas por el Ministro de Portugal, la cordialidad de los sentimientos que le animan y el alto aprecio en que tiene la demostración de que fué objeto su Patria en su persona.

EL NUEVO MINISTRO DE SUIZA

El Ministro de Relaciones Exteriores, doctor Juan Antonio Buero, recibió ayer en su despacho en audiencia preliminar, al señor Charles Egger designado Enviado Extraordinario y Ministro Plenipotenciario de la Confederación Suiza en reemplazo del señor Arthur de Pury, trasladado a La Haya.

El señor Egger formuló al Dr. Buero el pedido de audiencia presidencial para la entrega de sus Credenciales y de la Carta de Retiro de su antecesor y puso en sus manos, con este motivo, las copias de estilo de ambos documentos, así como la del discurso que se propone pronunciar al ser recibido por el Jefe del Estado.

Este acto se realizará de acuerdo con el ceremonial de práctica, el jueves 21 del actual, a las 11 horas y 30.

Feria internacional de Lyon

LA REUNION DE OTOÑO

El carácter mundial de esta manifestación se afirma cada año, no obstante las dificultades con que tropieza con la diferencia en los cambios internacionales. Esta última reunión ha confirmado a los industriales y comerciantes la necesidad de una Feria de Muestrarios y su influencia sobre el desarrollo en la economía nacional.

En la undécima Feria de Lyon figuraron 874 firmas en los locales del nuevo Palacio. Durante la Feria tuvo lugar la Semana Internacional de Motocultura, ocupando un espacio de 160 hectáreas de terreno.

El grupo de la metalurgia reunió más de 300 Stands y el de máquinas agrícolas, ocupó cerca de 5 mil metros cuadrados.

Desde su apertura el número de visitantes fué crecidísimo deseosos de tomar toda clase de informaciones sobre los artículos, comparar los precios y establecer sus órdenes de compras.

Los países extranjeros demostraron igualmente el mayor interés por la Feria de Lyon. Compradores y visitantes representando 27 naciones, según la estadística de la Administración de la Feria.

Como en los años precedentes los compradores de las Repúblicas Centro Sud-Americanas acudieron en gran número recibiendo toda clase de referencias útiles en la oficina de Informaciones Comerciales que funciona durante las reuniones en el Palacio de la Feria cuya Agencia está a cargo del Delegado oficial designado especialmente para los países latinos. Igualmente la Feria de Otoño fué honrada por altas personalidades y Delegaciones de los gobiernos extranjeros.

Una gran actividad se manifestó en las transacciones. La mayor parte de los adherentes se declararon satisfechos particularmente en los grupos de la metalurgia, materiales de construcción y agrícola. Se calcula en 83 millones los negocios realizados durante la Feria, suma que da un término medio de 95.000 francos por cada firma.

La Semana Anual de Motocultura reunió cuarenta fábricas. La exposición de maquinarias agrícolas, vinícolas y sus demostraciones científicas provocaron el más vivo interés en el numeroso público. Esta exposición que será renovada anualmente, está llamada a prestar los más útiles servicios a los agricultores de la América latina, países esencialmente agrícolas, si se toma en consideración las inmensas estancias de terrenos a explotar; la mano de obra se hace forzosamente escasa, debiendo ser reemplazada por tractores modernos obteniendo un rendimiento máximo de tiempo y dinero.

El Salón de Artes y Mobiliario establecido en el Palacio de la Feria, presentó las más variadas creaciones artísticas contemporáneas. Esta exposición tuvo una afluencia de público superior a 30 mil personas.

La próxima reunión de Primavera tendrá lugar del 5 al 17 de Marzo de 1923, en la que figurarán todas las industrias sin excepción debido a los esfuerzos obtenidos en la rápida construcción del Palacio de la Feria. Ya numerosas inscripciones aseguran desde luego su éxito.

Gracias a su carácter artístico, industrial y agrícola, la Feria de Lyon ha permitido a los visitantes para su mejor provecho penetrarse de nuevas ideas y

El Siglo

Nueva tarifa de subscripciones

Capital, Interior y Exterior

Por 6 meses $ 5.50
" 12 " " 10.00

EL SIGLO será enviado directamente a toda persona que lo solicitara, siempre que acompañe, adelantado, el importe de la suscripción, de acuerdo con la tarifa citada.

El importe de las suscripciones puede ser enviado por las sucursales del Banco de la República, por giro o en estampillas de correo.

Toda correspondencia debe ser dirigida a la Administración.

EL ADMINISTRADOR.

AGENTES DE AVISOS EN EUROPA. — L. Mayenne y Cía., 8. Rue Tronchet 9, París.
AGENTE EN NORTE AMERICA. — The S. C. Beckwith Special Agency, Word Building, Nueva York
AGENTE Y CORRESPONSAL ESPECIAL EN LONDRES. — South American Press Ltd. 101 Fleet Street.

de un conocimiento exacto de los progresos de la industria en todos sus ramos. Esta institución se impone como sitio de rendez-vous, propulsor de la actividad económica del comercio internacional.

El jefe de Policía de Maldonado

SU LLEGADA A MONTEVIDEO

Procedente de Maldonado se encuentra en esta Capital, el Jefe de Policía del Departamento Sr. Carlos J. Herrera.

Solicitud de informes

SOBRE UNA DENUNCIA ELECTORAL

Ha sido pasada a la Junta Electoral de Montevideo, para que informe con carácter urgente, la queja interpuesta ante la Alta Corte de Justicia por los delegados colorados batllistas, señores Luis Otero y Juan L. Soiza sobre la quema de los votos rechazados.

Sobre una denuncia

ACORDADA DE LA ALTA CORTE

[illegible]

Caja de Jubilaciones y Pensiones Civiles

ELECCION DE TRES MIEMBROS

[illegible]

Actividades Radicales

LA FIESTA CAMPESTRE DEL CLUB "DEFENSA"

[illegible]

entidad partidaria en las recientes elecciones.

Desde las primeras horas de la mañana empezaron a llegar al sitio elegido numerosos concurrentes, alcanzando a la hora del almuerzo a reunirse más de 200 personas, que se dispersaron entre los muchos fogones existentes. El lugar de la fiesta presentaba un brillante aspecto, hallándose profusamente embanderado, haciendo los honores una banda de música y una orquesta.

Sin un solo incidente y dentro del mayor orden, se fueron cumpliendo todos los números del programa, retirándose, ya entrada la noche, la numerosa concurrencia, en medio de vivas al partido Colorado Radical y a sus personalidades.

Cabe destacar que el éxito alcanzado en la fiesta del domingo — éxito que no recordamos tan completo en otras fiestas análogas — se debió a la inteligente y tesonera labor desarrollada por los miembros de la Comisión Directiva del Club "Defensa" y particularmente a los señores Ricardo Zaballa y Juan Luis Gadea.

Asistieron a esta entusiasta fiesta partidaria los doctores Luis C. Caviglia y Raúl Jude disculpándose de no poder hacerlo el doctor José F. Arias.

Comisión Departamental Colorada Radical

CITACION

[illegible]

Ministerio de Hacienda

ASUNTOS FIRMADOS AYER

[illegible]

Verificador de Despacho de la Dirección General de Aduana, al Verificador adjunto, señor Máximo Rocco.

Licencia concedida—

Concédese licencia al oficial de 2.a clase de la Dirección General de Aduana, señor José G. Magariños, para terminar el expediente ya iniciado de su jubilación.

Nuevo notificador—

Encárgase por el término de 15 días para desempeñar las funciones de Notificador de la Dirección General de Impuestos Internos, al señor Julio César Vallejo.

Auxiliar de Tesorería—

Encárgase por el término de 15 días para ocupar el cargo de auxiliar de la Tesorería General y Oficina de Créditos Público, a la señorita Ema Shanón Palumbo.

Iniciando jubilación—

Concédese licencia al Jefe de Sección del Ministerio de Hacienda, señor Ventura Fraga, para terminar el expediente ya iniciado de su jubilación.

Nuevo muelle—

Autorízase el funcionamiento del muelle construído por la Anglo Mexican Petroleum, frente a sus instalaciones del Arroyo Seco.

Agencia de Rentas de Sarandí—

Se resuelve que el auxiliar 5.o de la Administración de Rentas de Florida, don Fermín Alvarez, se haga cargo de la Agencia de Rentas de Sarandí Grande.

No procede multa—

En los antecedentes relativos a la apelación deducida por don Manuel Acosta y Lara y doña Eliza Trabucatti, de lo resuelto por la Dirección General de Impuestos Directos imponiéndoles una multa por falta de pago de sobretasa inmobiliaria, se resuelve declarar que no procede al pago de la multa impuesta.

Declaración oficial—

[illegible]

Jubilados y pensionistas—

[illegible]

Los Secretarios

Instituto Profiláctico de la Sífilis

LA MEMORIA DEL AÑO 1921

De acuerdo con los preceptos reglamentarios, el Instituto Profiláctico de la Sífilis, acaba de publicar una interesante memoria correspondiente al pasado año 1921.

La Comisión Directiva Honoraria del Instituto Profiláctico elevó dicha Memoria a la consideración de los Consejos de la Asistencia Pública y de Higiene.

Ley de herencias

Por el Ministerio de Hacienda se expidió ayer el siguiente decreto:

El Consejo Nacional de Administración, ampliando el decreto de 20 de Noviembre ppdo. reglamentario de la ley de herencias legados y donaciones de 16 de Octubre último. — DECRETA: —Art. 1.o El impuesto sobre las enagenaciones, constitución de rentas vitalicias y créditos hipotecarios a que se refiere el art. 3.o de la ley así como las donaciones entre vivos art. 26 de la ley de 1893, se liquidará ante las autoridades judiciales correspondientes, con la intervención del Ministerio Fiscal representado en la capital por el Fiscal de Hacienda y en los demás departamentos, por el Agente Fiscal respectivo, de acuerdo con el Art. 10 de la ley de herencias de 1893.—Art. 2.o Dictado el auto aprobatorio de la liquidación del impuesto y pasado que sea en autoridad de cosa juzgada, los Actuarios de todos los juzgados Letrados y Tribunales de la República, lo comunicarán por escrito al Ministerio de Hacienda y Contaduría General de la Nación, así como a la Dirección General de Impuestos Directos y Administraciones [illegible]

[illegible]

hates el proyecto que prorroga por ciento ochenta días el plazo para el lanzamiento de inquilinos buenos pagadores.

Pasa al P. E.

—Fué rechazada una moción tendiente a conceder un aguinaldo a los empleados de la Cámara y por último se resolvió considerar el proyecto que regula el precio del trigo una vez informado por la Comisión y publicado el informe.

El acto no fué para más.

PUEBLO DE TRANQUERAS

Edificio Escolar

El señor B. Pereira Bustamante diputado por Rivera presentó ayer a la Cámara de Representantes el siguiente proyecto de ley:

Artículo 1.o Autorízase a la Dirección de Enseñanza Primaria y Normal para disponer la construcción de un edificio escolar que sirva de sede a las escuelas para varones y niñas del pueblo de Tranqueras

Artículo 2.o El edificio se levantará sobre un terreno apropiado y céntrico que será donado por el vecindario, de acuerdo con el ofrecimiento hecho a la expresada Dirección de Enseñanza Primaria y Normal

Artículo 3.o Para el pago de la obra el Estado contribuirá con la suma de diez mil pesos — que se tomará de Rentas Generales —y la Dirección de Enseñanza Primaria y Normal podrá afectar el terreno y el edificio a construirse, tomando títulos hipotecarios, cuyos servicios se atenderán con las partidas que la ley de Presupuesto asigna para alquileres de las dos escuelas.

Artículo 4.o Comuníquese.

PUENTE DEL PASO DE MAZANGANO

El señor representante Benjamín Pereira Bustamante ha presentado a la Cámara de que for- [illegible]

[illegible] ...la Deuda de Conversión en términos de la ley de 1915. ...el pago de... ...tasa de la ...diaria. dentro ...encia. ...Comuníquese.

El progreso catalán en América

UNA OBRA DE IMPORTANCIA

[illegible] ...Blaya y Gi... ...de Chile, res... ...los propósi... ...unidad Cata... ...editar una... ...reflejar con la... ...actuación de... ...América. Cons... ...co tomos, ha... ...el primero... ...Chile. El alu... ...de relieve... ...artes gráficas... ...una serie de... ...relacionadas... ...ducción y cul... ...También ofre... ...nas en las... ...de la acción... ...la menciona... ...cialmente en... ...comercio. ...está preparan... ...mo que será... ...gentina y al... ...que además... ...resumen histó... ...de Cataluña, ...rentes a la ri... ...argentina y... ...tesis de la... ...nes en ambos... ...rmaciones de... ...títulos que se... ...mayor ampli... ...la actuación... ...planes en la... ...independencia... ...dios los países

Cámara de Diputados

LA SESION DE AYER

[illegible]

Sobre prórroga de una ley

GESTION DE LOS RURALES

...tantes de las... ...lizan activas... ...e obtener la... ...ley sobre de... ...minio munici... ...e vence el 31... ...ducidas para... ...gestión es que... ...ión financiera... ...no le han... ...con ese re... ...legal y solici... ...prórroga de un... ...e evitar la ex... ...quedarán suje... ...ue así no su... ...de que que... ...de los capita... ...ensanchar sus... ...os Departamen... ...curso, a estas... ...ante ellos... ...Instrucción Pú... ...esas gestiones... ...al de Adminis...

Asociación Médica latino-americana

SU CONSTITUCION

...io de Relacio... ...o una comuni... ...de nuestro re... ...Cuba, haciendo... ...constituído al... ...Congreso Mé... ...ricano, la Aso... ...latino-americana... ...evideo, integra... ...de la Facultad... ...ministros pleni... ...os países hispa... ...los doctores... ...Luis Morquio

[illegible]

UNA EXCELENTE INICIATIVA MUNICIPAL

Construcción de casas económicas

Apertura de propuestas y próxima realización de las proyectadas en el Buceo

Hace algún tiempo que el Concejo Departamental designó una comisión para que estudiara el problema de la construcción de casas baratas en diferentes puntos de la ciudad. Esa Comisión, compuesta de los señores ingeniero Fabini, Batlle Pacheco y Badaño, dispuso ante todo que se planearan algunos tipos de viviendas baratas y se agruparan en barrios de diferentes magnitud. Esa tarea se encomendó al Jefe de la División de Arquitectura señor Barofflo juntamente con el arquitecto Pedro Belloni Gadea.

Una vez que la Asamblea Representativa hubo acordado la aprobación al plan de obras que han de realizarse con los recursos del empréstito recientemente negociado, el Concejo aprobó los proyectos de casas que tenía a su consideración y resolvió llamar a licitación para la construcción de trece casas en el Buceo.

El pasado sábado se abrieron las propuestas presentadas a la D. de Arquitectura, de acuerdo con la convocatoria. Diez fueron los proponentes, es decir, los señores: Luis Noceto. S. Ferrer Zubieta. Bello y Reborati. Luis Chiappe. Pascale Fermo Hnos., Ing. Chianconi. y Cía. H. Pagani. Oscar Maggiolo. D. Pascale y Foglia y Belloni.

Según el pliego de condiciones los proponentes debían dar el precio por cada tipo de casa separadamente y en conjunto el monto total que correspondía a la suma de los diferentes tipos.

Varios de los proponentes omitieron detalles exigidos por las condiciones de la licitación y no alcanzaron en su proposición a formular el precio total que correspondía al valor de los diferentes tipos según el número que de cada uno de ellos se pedía.

Las propuestas fueron, las siguientes:

L. Noceto. 54.015 $ 73; S. Ferrer Zubieta. 48.617 $ 00; Bello y Reborati. 42.569 $ 83; L. Chiappe, 52.505.22; Pascale Fermo Hnos., 37.299.60 (incompleta); E. Chianconi. 46.471.00; H. Pagani, 18.577 $ (incompleta); Oscar Maggiolo. 44.911 $ 73 cent.; D. Pascale 17.687 $ 00 (incompleta); Foglia y Belloni, 45.534 $ 00.

El valor de los tipos de casas que publicamos ha oscilado en media entre 2.400 $ 00 la más pequeña y 4.230 $ 00 la más grande. Como se ve el coste está dentro del criterio de economía que se buscaba y los tipos de esas casas no llegan por eso a ser de viviendas rudimentarias, sino de habitaciones cómodas, higiénicas, decorosas aún en su extrema sencillez.

El croquis de emplazamiento que publicamos, demuestra la agradable agrupación proyectada para la primera serie de casas que el Concejo Departamental ha de construir, y hace ver también su favorable ubicación, en los alrededores de la ciudad, con dos calles ya pavimentadas y con tranvía en una de ellas.

Este primer núcleo ha de servir para palpar las conveniencias de las soluciones adoptadas como disposición y como elección de materiales, no menos que como sistema de urbanización. El Concejo piensa que las nuevas autoridades, penetradas de la positiva eficacia de este procedimiento, continúe con entusiasmo la labor iniciada. Porque esta labor representa una de las contribuciones que más proyecciones ha de tener en la busca de la solución del problema que implica hoy, y desde hace mucho tiempo, la crisis de la vivienda.

No creemos sea necesario tejer nuevamente la serie de consideraciones que ya, por las columnas de la prensa y en publicaciones especiales, se han repetido, sobre la urgencia que existe en combatir la escasez de casas con el único medio que puede hacerse eficazmente: la construcción de nuevas casas y en número grande. Todas las leyes de emergencia, todas las declamaciones, que tengan como inmediata consecuencia el aumento de las casas destinadas a la habitación, son naturalmente lógicamente, paliativos que no resuelven el problema. Acaso atenúen la agudeza de la crisis, pero engendran dilaciones a la verdadera solución positiva.

Por esto merece destacarse la iniciación del Concejo de Montevideo. Su decisión de incorporar en el plan de obras proyectado para realizarse con los recursos del Empréstito, una cantidad para la construcción de casas económicas, marca el verdadero rumbo de la acción edilicia en su faz de previsión social, que se traduce virtualmente en obra de higiene, de ornato, de urbanización moderna.

Pronto el Concejo considerará las propuestas presentadas a la licitación ya efectuada y formalizado el contrato con el proponente a quien se adjudique la obra, los trabajos se iniciarán de inmediato.

Estamos pues a un paso de ver realizado siquiera en parte un programa que honrará a quienes lo han formulado y que tendrá la virtud de destruir el excepticismo que rodea a toda obra de esta naturaleza acometida por los poderes públicos.

El Concejo Departamental debe tratar ahora de que el plan que empieza a ejecutar, se cumpla ampliamente. La inclusión de un núcleo de urbanización de trazado pintoresco, moderno, racional, en el damero más o menos regular del plan de la ciudad, constituye por sí sólo la adopción de un criterio que promete grandes y positivas ventajas para el conjunto de la gran agrupación urbana, digna por su ubicación y configuración topográfica de que se le hagan realzar sus bellezas naturales sin violentar las características del lugar.

Calle Rivera — Calle Tomás Basáñez

Concejo de A. Departamental

Sesión realizada ayer mañana

Con asistencia de los señores Ponce (Pte.), Badano, Batlle Pacheco, Silva y Antuña, Hansen, Fabini y Pittaluga, sesionó ayer mañana el Concejo de Administración Departamental.

Fueron considerados los asuntos que pasamos a consignar:

INSTALACION DE LUCES

A moción del señor Silva y Antuña, se resuelve solicitar presupuesto de la Usina Eléctrica para instalar 4 lámparas en la calle Defensa desde Durazno a San Salvador.

En Octubre 29 de 1920, el Concejo había pedido presupuesto para dos luces en esa vía de tránsito sin que se haya resuelto hasta la fecha la instalación aludida.

RESULTADO DE UNA MISION

El señor Badano da cuenta detallada del resultado de la misión realizada en Buenos Aires en compañía del ingeniero Pita, para estudiar el funcionamiento de los distintos organismos de aquella ciudad relacionados con la Previsión Social.

El Sr. Badano hizo una extensa relación respecto a la forma en que se efectúa el abasto de la carne a la población bonaerense, encierre del ganado, transporte, etc. Hizo resaltar el hecho de que comprándose allá el ganado a precios más bajos que en Montevideo, se expende la carne al público en 4 centésimos oro más caro por kilogramo. Aludió al funcionamiento de frigoríficos, carnicerías, ferias francas, lecherías, panaderías, lavaderos, asilos nocturnos, etc. mereciendo en general comentarios muy favorables.

Estudiaron, asimismo, el servicio de barométricos, para vaciamientos de pozos negros, constatando que este no ofrece novedad; como también hornos incineradores de basuras que se construyen en Palermo; los talleres municipales donde se realizan todos los trabajos correspondientes a sus dependencias y el servicio de limpieza pública que poco se difiere, en su procedimiento, al de nuestra ciudad.

UN INCIDENTE

La Secretaría da cuenta de que en el día de ayer han sido retirados los libros de entrada de empleados de las oficinas municipales que funcionan en la casa de la Avenida 18 de Julio y en las inmediaciones, comprobándose una gran inasistencia en muchas de ellas.

También manifiesta que las oficinas en que el personal se encontraba en sus puestos, eran la Secretaría del Concejo, Direcciones de Rodados y Salubridad y Oficina de Avisos.

Con este motivo se produce un extenso debate en virtud de sostener el Sr. Batlle Pacheco, que debían aplicarse medidas radicales contra los Jefes de las reparticiones municipales que no se encontraban en sus puestos.

Promuévese un animado debate que degenera en altercado entre los señores Batlle Pacheco y Fabini contra el Sr. Hansen, dado que en el curso de la discusión se hizo alusión al Director de Obras Municipales, Ing. Octavio Hansen, hermano del señor concejal del mismo apellido.

Por fin logróse dar por terminado el incidente y se levanta la sesión debido a que había terminado la hora reglamentaria.

TARJETAS DE LIBRE TRANSITO

Habiendo solicitado las Empresas Tranviarias el envío urgente de la lista de tarjetas que serán expedidas para el año 1923, se resuelve renovar las mismas tarjetas que se hallan en uso, sin perjuicio del estudio que hará posteriormente el Concejo, a fin de que la distribución de tarjetas de libre tránsito se efectúe, teniendo en cuenta las funciones y sueldos de los empleados.

Enseñanza industrial

EXAMINANDOS APROBADOS

En las pruebas anuales de los diversos cursos de la Escuela Industrial No. 4, que funciona bajo la Dirección del Ingeniero D. Bautista Lasgoity, fueron aprobados los siguientes examinandos:

Electricidad, primer año — Andrés Muniz, César Limido, Juan I. González, Faustino Milano, Antonio Misol, Fernando Basnafi, Alberto Nebechi, José Gámbaro, Bernardo Pérez, Juan Lascourrejes, José Fidalgo, Carlos Arioli, José Peralta, Luis Dafrá, Antonio Cajaraville, José Corral, Ramón Martínez, Medardo Miranda, Justo Macera, Maximiano Ramírez, Luis Rey, Luis Landín, Pedro Podestá, Emilio Paredes, Ramón Moratorio, Salvador Caporale, Francisco Montaño, Juan Polvarini, Luis Zubieta.

Electricidad, segundo año. — Miguel Pérez, Orosmán Martínez, Camilo Walter, José Sánchez, Carmelo Vittola, César Alcalde, Eliseo Pérez, Carlos Mazzey, Edmundo Giovanetti, Juan Dalmau, Nicolás Mal, Mario Cabrera, Gualberto Alcalde, Francisco Aguirre, Jaime Llacer.

Electicidad, tercer año. — Modesto Domínguez, Pedro Germano, Nicolás De Marco, Dante Tartaglia, Enrique Aguirre, Juan Mazzoné, Juan Manccini.

Asamblea Representativa

SIN QUORUM

Por falta de quorum no pudo sesionar anoche la Asamblea Representativa Departamental de Montevideo.

El acto se concretó a dar cuenta de los asuntos entrados y nada más.

Cuestiones Pedagógicas

LA EDUCACION SEXUAL

Encargado, por la Sociedad Británica, del estudio de la psicología sexual, documentarla sobre la educación y la enseñanza sexual del niño, el señor Manuel Devaldés ha reunido materiales interesantes, y, entre otras, las experiencias e ideas de numerosos institutores. Los unos son partidarios de la educación escolar, otros de la acción familiar; algunos de la acción combinada de dos instituciones. Todos reclaman el establecimiento de una enseñanza sexual científica y racional, comenzada en la escuela primaria y continuada en la adolescencia hasta el casamiento. La coeducación de los sexos es de rigor; sin ello la educación sexual no tendría sentido.

La enseñanza sexual escolar se resume en muy pocas cosas:

1o. — Inculcar al niño este profundo conocimiento moralizador que ha nacido en el cuerpo de su madre y que antes de la lactancia, ha sufrido de llevarlo en su cuerpo;

2o. — Por medio de lecciones de higiene general, indicar al niño que hay enfermedades transmisibles por un simple contacto (erisipela, sífilis, etc.), y que deben ser tomadas las precauciones para evitarlas;

3o. — A la edad de doce años, en el momento del despertar de los sentidos, prevenir al niño contra las costumbres viciosas y placeres solitarios;

[illegible] En la misma época, [illegible] los aparatos genitales [illegible] y, por la misma razón [illegible] los otros aparatos fisiológicos y descubrir igualmente en sus grandes líneas al mecanismo de la reproducción;

[illegible] — Más tarde, hacia los [illegible] años, el padre de familia deberá completar esta enseñanza, por medio de visitas a un museo de anatomía por ejemplo.

El autor arriba a la conclusión de que los males engendrados por la ignorancia sexual son numerosos; causan la muerte prematura y envenenan la existencia; son, sin embargo, evitables. Pero la condición indispensable para su desaparición, o, por lo menos para la atenuación progresiva, consiste en la organización de la educación y enseñanza sexual.

Universitarias

ALUMNOS APROBADOS

Nómina de los estudiantes aprobados en los exámenes prácticos en la Facultad de Arquitectura.

Teoría del Arte (1.er semestre)—Miguel M. Revello.

Mecánica Rac. y Estática Gráfica—Alejandro Malherbe.

Instalaciones en los edificios, instalaciones eléctricas, calefacción y ventilación, instalaciones sanitarias—Rosendo Quinteiro.

Resistencia de Materiales (D. A.), 2.o curso—Guillermo Armas. Albérico Isola, Carlos A. Surraco.

Historia de la Arquitectura, 1.er curso—Eduardo González Pose.

Construcción (3.er semestre) —Arnaldo D'Agosto, Adela Yanuzzi, Héctor Caselli.

Geometría descriptiva, 1.o— Alfredo Andrealo.

Mecánica aplicada a las construcciones (4.o semestre)—María Boya Cayo—(2.o semestre): Ramiro Masanés Blanco.

Construcción 4.o (proyectos)— Eugenio Pecoste.

Mecánica — Carlos Baldomir, Diego Cirio.

Resistencia de materiales—Enrique Rivas.

Dr. Ramón Gonzalez

SU REGRESO A LA PATRIA

El 24 del corriente llegará de España, adonde fuera en viaje de estudios, el joven abogado uruguayo doctor Ramón González. Son conocidos los éxitos que durante su actuación universitaria en la madre patria ha obtenido éste compatriota, adjudicándose meritoriamente puestos de primer orden en todas las oportunidades en que se ha puesto a prueba su talento. Por este motivo, es probable que sus antiguos compañeros estudiantiles le hagan el recibimiento que corresponde a sus condiciones de uruguayo que ha honrado a su patria en tierras lejanas. El doctor Ramón González, une a sus méritos el de periodista, habiendo sido corresponsal de nuestro colega "El Diario Español" en Europa.

Noticias políticas

LOS BATLLISTAS

Comisión Nacional. — Reunióse ayer la Comisión Nacional del Partido Colorado Batllista, a fin de tratar el proyecto sobre creación de nuevos Registros Cívicos, presentado por los legisladores batllistas señores Cesio (Ricardo) y Ovidio Fernández Ríos, siendo aprobado por la Comisión Nacional. Se resolvió elevarlo de inmediato al Parlamento.

Receptoría de Nuevo Berlín

Ha sido nombrado Sub Receptor de Nuevo Berlín, para desempeñar el cargo al Guarda de 1.ra clase, don José Pirotti, en reemplazo de éste al Guarda de 2.a clase don Valerio Laborda; en sustitución de éste, al Guarda de 3.a clase, don Julio Mernies y para Guarda de 3.a clase, al foguista de la lancha, Fray Bentos, don Antonio Ravaschi. Comuníquese y pase a sus efectos a la Contaduría G. de la Nación.

Centro de Almaceneros Minoristas

OFICINA DE QUIMICA

La Comisión Directiva del Centro de Almaceneros Minoristas en su última sesión efectuada resolvió la creación de una oficina Química destinada a complementar el servicio profesional del Centro.

Dicha oficina estará bajo la dirección de los asesores técnicos señores Chiarino y Lertora.

El ministro del Uruguay en Italia

SU PROXIMA LLEGADA

En breve llegará, en uso de licencia, el Ministro Plenipotenciario en Italia señor Manuel Bernardez acompañado de su señora esposa.

El señor Bernardez permanecerá algún tiempo entre nosotros.

Miss Chapmann Catt

SU PROXIMA VISITA

A fines del mes corriente, se hallará en Montevideo una de las más distinguidas representantes del mundo intelectual femenino, Miss Carrie Chapmann Catt "leader" del movimiento sufragista en los Estados Unidos, directora de la revista "Woman Citizen" y presidenta de la Liga Pan Americana de Mujeres formada en Baltimore en Abril de 1922.

Miss Chapmann Catt trae la representación oficial de esta entidad, de acuerdo con la resolución adoptada en su congreso constituyente de la misma fecha, a favor de las proposiciones del Uruguay sobre estrechamiento de los lazos de solidaridad entre las mujeres del continente americano.

De la vasta obra que lleva realizada en Estados Unidos, se cita muy especialmente su actuación en la presidencia del Consejo Nacional de Mujeres. Actualmente, Miss Chapmann Catt es también delegada ante el Comité Pro-Paz y Libertad, de Ginebra y presidente de la Alianza Internacional pro Sufragio Femenino, cuya sección uruguaya le prepara un digno recibimiento para cuando llegue a nuestras playas.

En el Centro Germania

UNA HERMOSA FIESTA

Como estaba anunciado se clausuró el sábado el Torneo Internacional de Esgrima, procediéndose a la solemne entrega de los premios así como a la colocación de las medallas en los pechos de los vencedores, misión ésta que estuvo a cargo de una comisión de damas.

Presidieron la brillante reunión, el coronel Roberto P. Riverós, teniente coronel Jacinto M. Bermúdez, teniente coronel Benito Marichal, capitanes Federico Lenz y Rogelio Antonelli Moreno, el Director General de Gimnasia y Esgrima del Ejército Don Nicolás Revello, los delegados de la Federación Uruguaya de Esgrima señores Gilberto Tellechea y Antonio Pan, y el Presidente y secretarios del Centro. Abrió el acto el Presidente del Centro Germania Sr. Steffen con un discurso en el que agradeció el concurso de los militares para la realización del torneo, haciendo el elogio de la esgrima como deporte viril, noble y caballeresco y reiterando su propósito de ir formando con los socios del Centro un número de esgrimistas que puedan hacer honor a nuestra juventud. Seguidamente se realizaron varios asaltos entre los que resultaron primeros y segundos campeones y entre profesionales, maestros de esgrima de distintos cuerpos de la guarnición, que resultaron brillantísimos y fueron muy aplaudidos. La brigada de exploradores recientemente formada con niños y un grupo de niñas de las clases de gimnasia, hicieron distintas evoluciones con mucho corrección y marcialidad. Los citados exploradores, habían recibido a la concurrencia tendidos en línea con banderas y presentando armas a los que llegaban uniformados y a otros invitados especiales. La concurrencia fué mucho mayor de lo que podría esperarse dada la índole de la fiesta, pués, aparte de los socios militares y civiles que asistieron con sus familias, muchas otras habían solicitado invitación y dieron con su presencia mayor brillo y realce a esta interesante fiesta. La banda del batallón de infantería N.o 1, amenizó el acto tocando escogidas piezas hasta que terminó la reunión a la una de la mañana.

MARITIMAS

AMERICAN LEGION

Para Río Janeiro y Nueva York saldrá el próximo, 22 de esta, el vapor americano "American Legión" de la Munson Line con pasajeros, correo y carga.

ATLANTA

Recaló ayer en Río Janeiro, el vapor italiano "Atlanta" en viaje de Trieste para el Plata.

FLUVIALES

—Salió anoche para la otra orilla, el vapor "Ciudad de B. Aires".

—Llegan y salen hoy el "Ciudad de Montevideo" y el "Río Uruguay".

"ORANIA"

Este lujoso y nuevo vapor Holandés del Lloy Real Holandés, en viaje de Amsterdam al Plata llegó ayer a Río Janeiro debiendo escalar en Santos para llegar a este Puerto el 22 del corriente a las 6 horas.

"GIULIO CESARE"

Por radiotelegrama enviado por el Capitán de este veloz vapor Italiano de la Navigazione Generale Italiana, se comunica que llegará a Río de Janeiro el 20 del corriente y que la salud abordo es óptima, debiendo llegar a este Puerto el 22 de noche.

"PALERMO"

Este vapor italiano de la misma compañía que el anterior salió de Santos el 17 del corriente, llegará a este Puerto el 20 a las 6 horas.

"FLANDRIA"

Este nuevo vapor holandés en su segundo viaje al Plata, llegó ayer a Lisboa.

VAPORES EN RADIO

María Stalhate, Formose, Fost Doumanund.

PRINCIPESSA MAFALDA

Procedente de Génova y escalas llegó a nuestro puerto en el día domingo, este vapor italiano.

Condujo numerosos pasajeros, correspondencia y carga general.

Salió el mismo día para el vecino puerto.

FORMOSE

Llegó anteayer procedente de Hamburgo y escalas el vapor francés "Formose".

Después de haber desembarcado en ésta numerosos pasajeros y correspondencia, además de la carga que tenía consignada para nuestro puerto, siguió viaje para Buenos Aires.

GARIBALDI

Es esperado en ésta el 20 del corriente, procedente de Génova, este postal italiano de la Transatlántica Italiana.

Conduce numerosos pasajeros y correspondencia.

MONT - VISO

Procedente de Marsella, con carga general, llegó el domingo a este puerto este vapor francés.

ENTRADAS — SALIDAS

De Wellington, vapor inglés "Maina".

—De Buenos Aires, vapor nacional "Daymán", ídem ídem chata argentina "Zeus", ídem ídem vapor nacional "Federico" ídem ídem vapor nacional "Gaviota".

—De San Nicolás, vapor alemán "Arkadia".

Registro Civil

MATRIMONIOS

[illegible] Chila, oriental, 27 años, hacendado con Amelia Saravia, oriental, 23 años.

Florencio Carcel, argentino, 68 años, comerciante con Aurora Ochoa, argentina, 54 años.

Alfredo Vidal, oriental, 24 años, empleado con Delia M. Abraldo, oriental, 21 años.

Servando A. Piñeiro, oriental, 32 años, empleado con María J. Huart, oriental, 25 años.

Angel Fernández, español, [illegible] años, empleado con María A. [illegible], oriental, 27 años.

Vicente Gualberti, italiano, 28 años, empleado con Angela Maiorino, argentina, 32 años.

Antonio Reveredo, español, 22 años, empleado con A. Lola Ferreño, española 24 años.

DEFUNCIONES

DIA 18

Mariana Santamour de Jouregniberry, francesa, 53 años, viuda, Miguelete 1221.

Luis Gazzano, italiano, [illegible] años, casado, Victoria 152[illegible].

Antonia Díaz, española, 64 años, casada, H. Maciel.

Homero Astenzo, oriental, 22 años, H. Rossel.

Juna Tureine, oriental, 5 [illegible] D. Larrañaga.

Andrés Parada, español, 62 años, casado, Inca 2291.

Juan Irasun, oriental, 78 años, casado, San José 1238.

Elida Ortiz, oriental, 22 años, soltero, H. Maciel.

Manuel Nuñez, cubano, 36 años, soltero, F. Ferreira.

POLICIA

HALLAZGO "MISTERIOSO"

En la calle Andes entre 18 de Julio y Colonia los elementos de la seccional núm. [illegible] hallaron un sombrero de señora o señorita. ¿De quién es ese artefacto femenino? ¿Su dueña es acaso la heroína de un pasaje de novela? ¿Será la prueba de alguna fatal consecuencia de una infidelidad?

[illegible]

HERIDO DE UN BALAZO

[illegible]

a la Cárcel rigurosamente incomunicado.

PUÑETAZOS

Luis Gagliardi, se encontró con Evaristo Bisello, uruguayo, casado y de 37 años en la Rambla Wilson y Miguel Barreiro y lo acometió a puñetazos lesionándole en el rostro.

La A. P. curó al agredido que fué trasportado a su domicilio Luis Lamas N.o 5.

Gagliardi fué detenido por la 10 y pasado a la Cárcel.

CASI... ARSENAL

[illegible]

ACCIDENTE

[illegible]

ROBOS DE BILLETES DE SPORT S 1222

[illegible]

por su parte el sumario administrativo del caso.

Se ha dado la correspondiente participación a la justicia y a la Jefatura de Investigaciones, a sus efectos.

ARROLLADO POR UN CAMION

El autocamión 568 guiado por Encina y Minas al transeunte Oscar Mesa arrolló en la calle Armando Meliner, uruguayo, soltero y de 23 años, domiciliado en la calle Durazno 1605 ocasionándole lesiones en el cuerpo.

La A. P. atendió al herido conduciéndolo al Hospital Maciel.

Mesa huyó en los primeros momentos presentándose luego en la comisaría de la 4.a sección.

Allí quedó en calidad de preso a disposición de la justicia.

MENOR LESIONADO

En la calle 18 de Julio y Vázquez la motocicleta Jefatura [illegible] por el sargento Carmelo Alvarez se llevó por delante al menor de 11 años José Gadl causándole lesiones en la pierna derecha.

La A. P. curó al paciente conduciéndolo a su domicilio Colonia N.o 1466.

La seccional N.o 5, asegura que el accidente se produjo por imprudencia de la víctima.

SEÑORITA EMBESTIDA POR UNA JARDINERA

Por la calle Arrascaeta circulaba la jardinera 19581, guiada por José Félix Urtenguia, cuando al llegar a Emilio Ríos se llevó por delante a la señorita Remedios Hernida, española, de 20 años, causándole lesiones en el brazo izquierdo y pierna del mismo lado.

La A. P. la condujo a su domicilio Vázquez 1132.

Urtenguia fué detenido por la 11.a.

EXTRACTO

Del sorteo verificado el Lunes 18 de Diciembre de 1922. — Premio mayor 20.000 pesos

[illegible]

LOTERIA 30 DE DICIEMBRE PROXIMO PREMIO MAYOR 500.000 PESOS

1 2 3 4 5 6 7 8 9 10 11 12 13 14 15 16 17 18 19 20 21 22 23 24 25 26 27 28

[illegible]

ECOS DEL TURF

La reunion del domingo

El comentario

Sólo dos favoritos cruzaron triunfantes el disco: Charleroi y Aviador. Sólo dos más pagaron placé: Petain y Shor Circuit. Si después de sentar esto afirmamos que la reunión resultó malísima para los aficionados, dicho está todo.

Desde el comienzo, las cosas fueron desagradablemente: Falino se encargó de dar un golpe a la cátedra, ganando la prueba inicial con solo 39 ganadores apostados y dando 71.70 por boleto.

De inmediato la favorita Shor Circuit fué batida por Breva, la misma Breva que días antes entrara 4.a, atrás de la pupila del stud Treinta y Tres.

Charleroi ganó en buen estilo la 3.a y en la 4.a el favorito Caipirá, que sufrió algunos trastornos, entró 4.o, mientras ganaba Nikel, 2.o favorito.

Lottery, otro de los animales mal piloteados por Moreno días atrás se impuso en el handicap de velocidad con facilidad sorprendente.

En el premio Remate vimos imponerse a La Chispa, que casi puede decirse se perdió de vista en el derecho, evitando el lance de Engañosa. Favoritas fueron Mimi Bluette, en primer término, que llegó a los cabezazos con Gota Amarga en los últimos puestos; y Andresito, que finalizó 3.o regular.

En la 7.a, ganó Aviador, por casualidad contra Carcare, porque si éste es mejor corrido sale victorioso.

Y en la 8.a vimos ganar a Don Coco en un lindo final con Apache y No Placé, entretanto que Paparc, con la mayoría de los boletos, sufría tales trastornos que no figuraba ni en el marcador.

En resumen, pues: una reunión con muchos fracasos del "respetable"; en la que se jugaron solo 91.850 pesos; donde sucedieron dos suspensiones: la de Avero, porque con Nikel estorbó a varios caballos, y que queda a pie hasta el 1.o de Enero inclusive y la de Lenzina porque con Rafael molestó seriamente a Paparc; y en la que dió triplete Félix A. Gómez, con Falino, con Charleroi y con Aviador y doblete Moreno con Breva y Lottery.

El batacazo de la primera

POR QUE GANO FALINO

El nieto de Ovación se había mostrado tan flojo en sus distintas presentaciones, habíase comportado tan mal, contaba una cantidad tan exactamente igual de fracasos y de performances, que resultaba, en la carrera inicial de anteayer un perfecto "no puede ganar", para toda la cátedra. Tanto fué así, que el pupilo de Suanes partió para la carrera con la modestísima cantidad de 39 ganadores y 42 placés apostados a su favor.

Sin embargo, salió victorioso. ¿Cómo? ¿Por qué? La razón es bien sencilla. Petain corría en esa prueba: era lo que más se destacaba; era, en verdad, algo así como una fija. Pero la malísima suerte del pensionista de Tomás Acosta no podía desmentirse, y fué así que, como de costumbre, uno salió a ganarle. Este fué Falino, como pudo haberlo sido Espeleta o Qué me dice?

Es algo que está escrito, sin duda. ¡Qué se le va a hacer!

Después de esta victoria del pensionista del stud Aurinegro, lo mejor que con él pueden hacer es mandarlo cuanto antes a campaña. En Maroñas no tiene más programa. Demasiado hizo con salir de perdedor en 1'22" los 1300. Si continúa aquí, se traga en raciones lo que ganó.

El abominable Petain

Refiriéndonos al hijo de Bantam, decíamos el sábado:

"Mañana tiene Petain una carrera que ni de encargo, pero ¿cuántas le han salido así en sus cinco años de campaña sin que gane ninguna? Va a suceder cualquier cosa: diluviará a mares, se producirá lo indecible, saldrá un matungo con una performance magnífica, por esta sola vez. Algo pasará, pero lo que no cabe duda es que la práctica de todo un lustro inclina a creer que a Petain le ganan".

¿Fuimos o no profetas? "Saldrá un matungo con una performance magnífica por esta sola vez"...

"...". Ahí está: Falino, no más. El caso es que Petain fué nuevamente derrotado.

Y ayer no ganó porque no quiso. En el tiempo de la prueba les está sobrando. Pero en el derecho, cuando vió que las cosas se presentaban favorablemente, que era el instante de ganar al fin, se dió a mañerear de tal suerte que Falino le ganó por dos cuerpos.

Diga, Tomasito, y es serio: ¿piensa seguir cuidando a ese caballo?

Al margen de la inicial

LA YUNTA DE R. LOPEZ—

Polo y Bienteveo, que corrieron en pareja, contaron con un regular número de partidarios, que estamos seguros, si se acercaron a las ventanillas de la rueda, fué por Bienteveo, pues en el hijo de Suplente no se tenía mayor confianza. Sin embargo fué éste el que se condujo mejor, llegando a ocupar el tercer lugar en una brava arremetida, mientras su compañero no respondía a los regulares ejercicios de que venía precedido. Rogelio no ha de tardar en ganar una con sus pensionistas, pues están lindos y eso es bastante para pretender una victoria.

VOLTA LARGO MAL—

El del J. J. J. que venía de actuar en Florida, no se comportó mal, pues largó con desventaja y pese a ese inconveniente por cierto grande, se clasificó cuarto, muy cerca de Polo. Salvados los inconvenientes de la rentree, Volta ha de hacer mejor carrera en una próxima presentación.

PITAGORAS DEBUTO—

Al "seis años" que entrena Alcoba se le tenía mucha fe, pues en privado corre lo suficiente para pretender una colocación destacada entre lotes como los que ayer disputaron la inicial. Y bien. El tal Pitágoras es burro o bien corrió "pour la galerie", dado que vino entre tercero y cuarto, y cuando sus partidarios esperaban verlo avanzar, resultó que el Papanatas se hizo el idem y siguió de galope sin que su jockey hiciera gran cosa por mejorar de colocación. Esperaremos una nueva presentación para emitir juicio definitivo acerca de este ayer debutante.

ESTABA ESCRITO—

Lo decíamos el sábado: Marsollier va a correr mañana, y como tiene los remos de vidrio, se mancará. Y efectivamente pasó así. En mitad de la recta, cuando venía en punta con muy linda acción ¡paf! se mancó, perdiendo desde ese momento toda probabilidad.

Marsollier pues, volverá a ingresar a la enfermería. Estaba escrito.

ALEA, QUE LES GUSTABA—

Nos dicen que con Alea se corrieron una verdadera imperdible, pero la yegua defraudó las esperanzas de los que aguardaban cobrar un buen sport, pues corrió segunda hasta volcar el codo, lugar en que fué a dar a media cancha, sin que su diminuto piloto pudiera hacer nada para reconquistar el terreno perdido. Debe tenerse en cuenta a la pupila de Altez en una nueva presentación, por las dudas.

ESTAN DEMAS—

Qué me dice? y Espeleta, están demás en Maroñas. Sus propietarios debían de largarlos lejos, pues son unos inútiles tragaplatas. Esto que lo decimos desde hace tiempo, y lo repetiremos cuantas veces los veamos anotados pues se trata de dos soberanos burrinos.

Breva después de un papelón

Bien decíamos días pasados que la hija de Why Not había sido pésimamente corrida por Moreno. Anteayer fué piloteada con más confianza, con más empeño, con más decisión. ¿Por qué? No lo sabemos, pero lo cierto es que se impuso en buen estilo.

Luchó como no lo ha hecho sino en contadas ocasiones, y al final tuvo cierta ventaja a su favor que le acreditó la victoria.

Breva parece destinada a no mayor campaña. Tanto es así que después de la carrera, Juan Carrara, dirigiéndose a un jockey que anda en la mala y que desea iniciarse como compositor, le dijo:

—Ahí la tenés, si querés empezar con ella. Te la vendo en doscientos pesos.

Short Circuit parece floja

La hija de Falconet se portó bastante bien. Soltó con suerte, tomó la delantera y recorrió la primera partida perseguida por...

Con Campechana hubo baño

Varias p[...]

Buena victoria de Charleroi

Port Flip ha progresado

Procónsul perdió y cambió de cuidador

Cardai

La rentrée de Garrafal

Fia repitió

Nikel

Caipirá

Virur repitió

Gral. Mangin tuvo contratiempos

El gran festival a realizarse en el Urquiza

Ultimando los preparativos

La fija de Senaqué

Varias de la cuarta

Habría que preguntar...

Andresito

Lottery

Mon d'Or estrenó nuevos colores

Merim

Aguila

Lúcas Gómez

Mimi Bluette resultó favorita

Punta Gorda

Un lote de matunguitos

Lazy Boy agilló

Tetis mal corrida

Muy pesado

Don Gregorio

Don Coco

Apache

Nolo Placé llegó 4.o

Paparc

El papelón de Gondolero

Varias

Resultados

Premio Zamora — 1300 metros

Premio Remate — 1400 metros

Premio Zoila — 1300 metros

Premio Why Not — 2400 metros

Premio Belkiss — 1500 metros

Premio Imperator — 1400 metros

Premio Bibelot — 1200 metros

Premio Express II — 2000 metros

NIKEL, que ayer ganó en buena forma la primera carrera

La reunión del domingo en Palermo

PRIMERA CARRERA

SEGUNDA CARRERA

TERCERA CARRERA

CUARTA CARRERA

2 Palmerstown 46[44, J. Canal	15519	10907
3 Dusty Day 54, G. Benvenuto	9232	6631
4 Olfato 47[44, T. Sánchez	8303	5584
Radamanto 55, I. Leguisamo	5069	2942
Arrozín 54[51, R. Peña	3501	2814
Mandasaya 53, A. Quinteros	7507	4655
Guindo 47, M. Acosta	3018	2243
Ladrillazo 45[42, E.		

Premio Pacadea—1800 metros

1 Coquetona 55 k., por D. Jubilée y Cara Mía, del stud La Pintada, G. rdouin	17331	6268
2 Sustituta 55[53, J. Di Tomassi	3061	1672
3 Glicenia 55[53,		

Coquetona se impuso en una hebra, seguida de Sustituta y Glicenia, que en ese orden llegaron al disco.

QUINTA CARRERA

SEXTA CARRERA

SEPTIMA CARRERA

...Las Heras", rehabilitándose ampliamente de su fracaso reciente.

Condena salió en la vanguardia escoltada por Pilmayquen, Isla y Estampilla. En el derecho por el lado de afuera pasó Pilmayquen, conteniendo fácil la atropellada de Dantesca, con la cual tiraron un "soberbio golpe". 3.a fué Isla a 2 cuerpos de Dantesca y 4.a Condena.

Pilmayquen será embarcado el miércoles para Maroñas, a fin de tomar parte en nuestras in...

Retirados: Yesquero, Botija, Cabarí, Radamanto.

Dividendos: de Saperlotte!, $ 5.65 y $ 3.40; de Laya, $ 3.80.

Ganada por: 2 y 1[2 cuerpos.

Tiempo: 59" 1[5.

Entraineur: A. Caimi.

OCTAVA CARRERA

Premio Colinette — 2500 metros

1 Poderosa 49, por Charming y Poppy, del stud El Tiempo.

INSCRIPCIONES PARA LA REUNION DEL DOMINGO 24

Premio FANTASIO — 1600 mts.

Lemun, Winged, Malquerida, Retahila, Paso Doble, Jacobín, Charles Jacque, Sylves, Sorgo, Jalousie, Chile, El Dante, Lady Jubilée, Laya, Pacú, Coronadora, Pérfido, Rosa Roja, Rosy Queen, Gijona.

Premio CALDERON — 2500 mts.

Lady Ada, Souville, Tartarín, Don Padilla, Su Señoría, Brincador, Esdepaja, Ceci, Cíclope, Noespio, Brown.

Deportes y Deportistas

LA COPA NEWTON

Una jornada inesperadamente brillante

BUENOS AIRES, 12, 17 1922.

Está visto que dentro del campo anchuroso del football, caben todas las cosas inesperadas. Ya no hay otra solución que descartar en absoluto la intervención de la lógica, porque la lógica se presenta una vez que otra remolonamente, respondiendo no sabemos a que raro albedrío.

Esta tarde lo hemos comprobado de manera terminante. En Barracas tuvo lugar el match internacional concertado entre seleccionados uruguayos y argentinos, por la disputa de la clásica Copa Newton, y no obstante todos los cálculos pesimistas que se hicieron con algunos fundamentos, la exposición de bondades y las proporciones que el espectáculo adquirió y el entusiasmo manifestado tanto por los contendores como por el público, fueron sumamente agradables, de suerte que las sensaciones que antes se vivían, volvieron a registrarse hoy con el consiguiente alborozo de quienes aun miramos con afecto las manifestaciones del football.

El team argentino, comparado con los visitantes, era notablemente superior, por obra y gracia de Alfredo Zibecchi, Rogelio Naguil, Pascual Somma y Angel Romano, que desistieron de participar. Los aficionados concurrieron con la certeza absoluta de que la victoria correspondería al bando argentino, animados por su inmejorable formación y por la heterogeneidad del adversario.

Pero los cálculos fallaron, fallaron terminantemente. En los comienzos de la lucha, pensamos todos que la solución era una sola, dada la actividad y la eficiencia de los campeones argentinos. Ese pensar fué robustecido por Badalini que ya a los 6 minutos de juego había vencido a Belouta. Pero después de los 15 minutos, la reacción de los visitantes fuése acentuando más y más, adquiriendo entonces la brega los relieves más salientes. Había emoción, y habían ansias fervientes de vencer. El bando uruguayo abandonó entonces toda su heterogeneidad, y con inteligencia axiomática se puso en idéntico terreno que sus enemigos. Las cargas eran sucesivas, y sucesivas también las intercepciones de las retaguardias en sus últimas líneas. Si Badalini, Sosa y Libonatti eran los cracks que con frecuencia se acercaban a las posiciones de Belouta, los hermanos Scarone y Casanello y Saldombide no se dormían. Puede decirse que gracias a la labor estupenda de Bearzotti y a la infelicidad que les persiguió en los remates, Tesorieri no sufrió varios contrastes.

Para quienes conocemos la formación que trajo el elenco uruguayo y la eficacia que pudo adquirir con la actuación de los titulares que dimitieron, era sorprendente esa su acción avasallante que quebró muchas veces la vigilancia adversaria.

Está visto que para persuadirse de las capacidades de algunos footballers, no hay que como las circunstancias especiales. El caso de Saldombide, por ejemplo, es bien elocuente. Si Campolo, u Otero estuvieran habilitados para integrar los combinados oficiales uruguayos, nadie habría pensado que Saldombide es un wing insuperable. Su performance de hoy escapa a todo elogio. El chico está admirablemente dotado de cualidades sobresalientes. No se detiene con la pelota y sus centros son todos precisos. Si hoy le acompaña algo de fortuna habríase clasificado como un scorer insuperable.

Belouta tuvo intercepciones destacadas, que el público aplaudió sin reticencias. Urdinarán y Tejera jugaron muy bien, y aun cuando salvaron situaciones apremiantes no estuvieron todo lo seguros que las circunstancias exigían. En la línea media, Aguerre constituyó la figura descollante, que se prodigó inusitadamente, repitiendo las performances admirables del Certamen de América. Y adelante, ya lo dijimos. Todos jugaron impecablemente, pero las preferencias corresponden a Saldombide, C. Scarone y Casanello.

En el team argentino, Tesorieri, Bearzotti, Faggiani, Solari, Sosa, Badalini y Libonatti resultaron los hombres mejores.

El resultado de la jornada puede reputarse lógico. Lógico y merecido. Ambos conjuntos se prodigaron lo que nadie imaginó y un empate era la coronación más justiciera. — Corresponsal.

El campeonato

ES IMPERIOSO TERMINAR SU DISPUTA

Queremos creer que las pruebas internacionales han finalizado ya con la que tuvo lugar ayer tarde en Barracas, y que felizmente ofreció características sumamente agradables. Es hora entonces de que los dirigentes de la Asociación Uruguaya se preocupen de finalizar la disputa del Campeonato Uruguayo, sumamente atrasada.

Estamos en pleno verano y cuanto más se demora, más imposible será la práctica del football.

Convendría hasta que los club que no aspiran al título de campeones y que el descenso no les inquieta, declararan su propósito de no jugar más, solución esta frecuente en Buenos Aires cuando las inclemencias del calor empiezan a hacerse sentir.

Esperamos pues, que mañana el Consejo Superior adopte las providencias necesarias.

Liga Nacional

CAMPEONATO COLOMBO

Olimpia (1) — San Carlos (0)

En el field del Treinta y Tres, se realizó ... el match entre estos fuertes conjuntos, por la semi final del Campeonato Colombo, bajo la competente dirección de Demartino, conocido arquero del club en cuyo field se realizó el partido.

Olimpia consiguió el goal del triunfo en la etapa inicial, jugando con viento a favor y cuando los relojes marcaban 35 minutos. El encargado de conquistar el tanto fué Bernizone, con un potente tiro de frente a cinco metros del arco.

Los forwards de Olimpia atacaban continuamente realizando bonitas combinaciones y ensayando con frecuencia el shotting, aunque con mala suerte. En San Carlos se destacaban los baks y el arquero. En el segundo tiempo se notó la misma característica que en la etapa pristina, salvo algunas cargas del centro forward e inside izquierdo del San Carlos.

En los últimos momentos la presión ejercida por los ágiles de las alas rojas era intensa y si no hubo modificaciones en el score fué debido a la ball que estaba en malas condiciones.

Team ganador: González; R. Maurice y Delacroix; Candam, H. González y Bernizone; Barloco, Nilson, Nilson, Gradín y C. prani.

Olimpia se clasificó para disputar la final de dicho Campeonato que probablemente será el domingo.

M. Bremen (3) Miguelete (2)

Por la semi final del Campeonato Colombo también se midieron estos teams en el Parque Lugano. La victoria correspondió a la hueste de Cammerana, a pesar de sentir la ausencia de cinco de sus jugadores titulares, llenando dichas vacantes con elementos de la segunda escuadra.

El Montevideo Bremen quedó clasificado para intervenir en la final de dicho Campeonato con Olimpia.

Al finalizar el encuentro hubo una pedrea entre algunos hinchas, resultando dos lesionados, felizmente sin mayor gravedad.

Para que irán al football esos señores?

En Santa Fé

NUESTRO PEÑAROL FUE VENCIDO

Como ya se había anunciado, Peñarol hizo su presentación en Santa Fe (República Argentina) ante el equipo de Colón, concurriendo a presenciar la lucha un par de millares de aficionados atraidos por la novedad que para ellos representaba la visita de un elenco uruguayo.

La jornada fué desfavorable para nuestros compatriotas, ya que contra toda lógica fueron vencidos por dos tantos a uno, señalados por Terevinto en la primera etapa, y Sánchez y Quinteros en la subsiguiente.

Los cuadros que intervinieron estaban constituidos de esta manera.

Peñarol—Legnazzi; Benincasa y Granja; Ruotta, Pelgado y Ravera; Arremon, Sacco, Terevinto, Artigas y Campolo.

Colón—Ramírez; Casablanca y Gómez; Echague, Payan y Coronel; Batistela, Molinaris, Martínez, Sánchez y Quinteros.

El resultado no nos sorprende. Teníamos el dato de que Colón disponía de un excelente conjunto, al extremo de que los cuadros más poderosos de la Asociación Amateurs nunca pudieron ganarle. El cable nos dice que la actuación de Peñarol no alcanzó nunca la de su enemigo, lo que comprueba cuanto decimos, aunque se nos antoja que Peñarol, con Piendibene en el quinteto, no habría perdido el encuentro.

Como se vé, el "turismo" tiene sus inconvenientes.

Sigue el corso por Florida...

Las Piedras que fuera uno de los puntales prestigiosos de la Liga Nacional, cuyo poderío era...

EL CAMPEONATO URUGUAYO

POSICION QUE OCUPAN LOS CLUBS DESPUES DEL MATCH COMPUTADO AYER TARDE

	PJ.	PG.	PE.	PP.	GF.	GC.	PF.	PC.
Nacional	19	12	6	1	41	6	30	8
Wanderers	20	12	7	1	30	8	31	9
Rampla Juniors	18	6	9	3	20	15	21	15
Lito	19	6	8	5	25	20	20	18
Belgrano	16	7	6	6	16	17	20	18
Liverpool	[illegible]	[illegible]	[illegible]	5	13	12	[illegible]	[illegible]
Universal	[illegible]	5	8	6	[illegible]	20	17	21
Charley	[illegible]	[illegible]	[illegible]	14	[illegible]	[illegible]	[illegible]	[illegible]
Uruguay Onward	[illegible]	[illegible]	[illegible]	12	12	[illegible]	[illegible]	[illegible]
Dublín	18	0	2	16	5	[illegible]	[illegible]	[illegible]

LOS QUE NO TRABAJARON

Atenas (WO) Springfield (ausente)

...wing Club: E. Ugartemendia.

Como juez de salida A. Panigatti, de llegada: J. Amejeiras, F. Silva y M. Gandós. Cronometristas: J. H. Stahnan y J. Allegue.

Listos los competidores arriba del Pabellón Flotante de la Comisión N. de Educación Física, Panigatti dió la voz de pronto y de inmediato la señal de partida. Tomó la delantera el mayor de los Martínez, del Olimpia seguido de cerca por Fritsche, el fuerte competidor del Neptuno; a escasa distancia iban J. Martínez y Santangelo. Faltando apenas 10 metros para llegar a la meta en meritorio esfuerzo logró Fritsche tomar la delantera para adjudicarse el triunfo en muy buena forma. Tiempo empleado por el ganador: 39 segundos 2[5.

2.o J. Martínez, del Olimpia. Tiempo 41 2[5.

3.o J. Martínez, también del Olimpia.

Balón

UN WALK-OVER

Tennis

Ciclismo

Atletismo

Basket-Ball

UN MAGNIFICO TRIUNFO DEL SPORTING

Entre cultura campeones

Natación

COMERCIO E INDUSTRIAS

Bolsa-Bancos-Navegación-Importacion y exportacion

Telegramas comerciales

La baja del dolar

REGOCIJO QUE PRODUCE EN ALEMANIA

BERLIN, 18. — Especial — Los consumidores alemanes están de parabienes por la baja sin precedentes del dólar que en cinco días declinó de 8300 a 5600; lo que les permite efectuar compras para Navidad.

Esa baja del dólar y suba del marco, que asciende a casi un 25 0|0 ha influído para que los minoristas reduzcan en iguales proporciones el costo de los artículos que habían adquirido cuando la moneda alemana estaba baja.

El mercado neoyorquino

RESUMEN DE LA SEMANA

NUEVA YORK, 18. — Irregular fué el movimiento comercial en el transcurso de la semana que feneció.

Los títulos de la América del Sur estuvieron más firmes que los europeos, y muy firmes los títulos de Brasil. Se espera que en la semana próxima se anunciará un empréstito de 50 millones de dólares para Cuba.

Las acciones de las compañías dedicadas a la explotación de cobre han estado muy firmes durante la semana que fenece, dado el nuevo precio del cobre de 14 1|4 centavos de dólar por libra, siendo además otro factor la fusión de la Chile Copper las versiones circulantes sobre Company con la Anaconda Copper Mining Company.

La nota sensacional del mercado de cambios ha sido el alza de 13 centavos de dólar en la ...

3|4 dólares; Julio, 0.74 1|4; Avena para Mayo 0.47 1|4; Julio 0.43 1|2.

Cotizaciones del cierre: Maíz para Mayo 0.75 1|2; Avena id. d. 0.47 1|2.

CHICAGO, 18. — Especial — Permaneció sostenido hoy, el mercado de trigo. Las cotizaciones al mediodía para Mayo 1.24 1|4 por bushel; precio mínimo 1.25; mínimo 1.23 1 4 a la clausura del mercado 1.25 1|4.

DULUTH, 18. — Especial — La semilla de lino se cotizó hoy, por bushel para Mayo a 2.45 3|4; Julio a 2.42 1|2.

A la clausura del mercado para Mayo, a 2.49; Julio a 2.42 1|2.

LONDRES 18 — Especial — El aceite de lino disponible se cotizó hoy a 30 chelines; para enero abril a 95 8|8; mayo agosto a 32 7|8.

La semilla de lino de Bombay no se ha cotizado hoy; la de Calcuta para diciembre se cotizó a 21; la del Río de la Plata para diciembre enero a 17 3|4, quedando vendedores; enero febrero a 16 5|8 pagado.

Trigo: cargamentos en barricas, 63 libras a flote para Portugal, se cotizó a 50.6 pagado. Cargamentos de Rosario de Santa Fé 62 1|2 libras para enero febrero se cotizó a 48 3, pagado y quedando compradores.

Maíz del Río de la Plata, cargamentos a flote para Amberes se cotizaron a 35.6 pagado.

Avena: cargamentos parciales del Río de la Plata para enero febrero se cotizó a 22.6 pagado.

Productos ganaderos

MERCADOS DE CARNES

LONDRES, 18. — Especial — En el mercado de Smithfield las carnes del Río de la Plata se cotizaron hoy de esta manera:

Vacuno, congelada, traseros ...

Bolsas extranjeras

Azúcar

Algodón

Mercados argentinos

Escasez de algodón

UN INSECTO DESTRUYE LA PRODUCCION EN NORTE AMERICA

Situación de los mercados

Cotizaciones diarias

TRIGO, MAIZ, LINO ETC.

CAMBIOS

MERCADOS EXTRANJEROS

NUESTROS MERCADOS

BOLSA

Venta de propiedades

Registro de hipotecas

Las lanas

Mercado uruguayo de cereales a término

Frutos de barraca

CAMBIOS

El movimiento no asumió ayer grandes proporciones en el mercado de giros internacionales. Hubo demanda de libras que se cotizaron entre 44 peniques y 43 3.8 por peso; los francos se desvalorizaron de 11.16 a que abrieron cerraron a última hora entre 12. 25 a 12.35; el dólar también perdió de su premio con respecto a nuestro peso y si es el marco, mejoró sus posiciones en atención a los rumores de un supuesto préstamo a Alemania de parte de Norte América.

Damos a continuación los últimos niveles a que se cotizaron las monedas extranjeras en nuestro mercado:

PAISES	Cotizaciones de ayer		Cotizaciones anteriores	
	Apertura	Clausura	Apertura	Clausura
Inglaterra	44.—	43 3|8	44.00	43 3|4
Francia	11.16	12.35	11.33	11.40
España	5.38	5.45	5.45	5.41
Suiza	4.46	4.39	4.45	4.39
Italia	16.50	17.70	16.85	16.75
Estados Unidos	117.20	115.80	117.50	117.70
Buenos Aires	8.60 0|0	8 12 0|0	8.50 0|0	8 12 0|0
Brasil	32.850	33 000	32.750	32.900
Bélgica	12.18	12.30	12.38	12.40
Alemania	4 500.—	4.600.—	5.000.00	4.500.00

NOTA. — Los datos de los cambios que publicamos responden a las cotizaciones generales que pueden servir de base a los interesados. No damos la relación por bancos, por no inducir a error a los lectores, puesto que ningún banco responde hoy a sus propias cotizaciones del día anterior.

CERDA

Sigue más solicitada cotizándose.

Mercado de cereales

Itinerario de Ferrocarriles

A regir desde el 1o. de Diciembre de 1922 hasta nuevo aviso

SALIDAS

A Durazno	5 30	Todos los días.
" Río Negro	5 30	Menos Domingo.
" Rivera	5 30	Miércoles y Viernes
" Salto	5 30	Jueves.
" Progreso	5 45	
" Nico Pérez	6 30	Menos Domingo.
" Melo	6 30	Martes, Jueves y Sábados.
" Treinta y Tres	6 30	Lunes, Miércoles y Viernes.
" Minas	7 10	
" Mercedes	7 30	Lunes, Miércoles y Viernes.
" Piedras	8 30	
" Maldonado	8 55	
" Colonia	9 25	Martes, Jueves y Sábados.
" San José	9 45	
" Piedras	10 35	
" 25 de Agosto	11 15	
" Piedras	12 2	Sábados, Domingos y feriados no corre.
" Colón	12 10	
" Piedras	12 10	Sábados, Domingos y feriados.
" Piedras	13 55	
" Maldonado	14 20	Sábado desde 9 Diciembre a 31 Marzo. 1.a clase.
" Florida	15 —	
" Piedras	16 15	
" San Ramón	16 40	
" Piedras	17 5	
" San José	17 20	
" Empalme Olmos	17 40	
" Piedras	17 51	
" Salto	18 —	Lunes y Viernes.
" Piedras	18 45	
" Rivera	19 —	Domingo.
" Salto	19 —	Domingo.
" Canelones	19 35	
" Progreso	21 45	
" Piedras	22 40	
" Piedras	0 45	

LLEGADAS

De Piedras	6 30	
" Salto	6 55	Viernes.
" Rivera	6 55	Viernes.
" Progreso	7 40	
" Empalme Olmos	8 30	
" San José	8 42	
" San Ramón	9 15	
" Florida	9 30	
" Salto	10 15	Miércoles y Domingo.
" Maldonado	11 20	Lunes desde 11 Diciembre a 2 de Abril 1.a clase.
" Piedras	10 28	
" Piedras	12 25	
" Piedras	13 36	Sáb, Dmgo. y fdos. no corre.
" Colón	13 42	
" Piedras	13 42	Sáb. Dmgo. y fdos. solamente
" Empalme Olmos	13 58	
" 25 de Agosto	14 35	
" Colonia	15 55	Lunes, Miércoles y Viernes.
" Piedras	16 1	
" Piedras	17 31	
" Mercedes	17 55	Martes, Jueves y Sábado.
" Nico Pérez	18 10	Menos Domingo.
" Melo	18 10	Lunes, Miércoles y Viernes.
" Treinta y Tres	18 10	Martes, Jueves y Sábado.
" Piedras	18 26	
" Piedras	19 8	
" Minas	19 45	
" San José	20 15	
" Piedras	2038	
" Maldonado	21 15	
" Canelones	21 50	
" Durazno	22 10	
" Río Negro	22 10	Menos Domingo.
" Rivera	22 10	Martes y Sábado
" Salto	22 10	Lunes.
" Progreso	23 13	
" Piedras	0 13	

ENTRADAS

Entradas de ultramar

Embarques de exportación

Vapores a salir

Vapores a llegar

26 Furst Bulow, alemán, de Hamburgo.

26 Bocaina, brasilero, de Buenos Aires.

27 Ruy Barbosa, brasilero, para Río Janeiro.

27 Princ. Mafalda, italiano, para Génova.

28 Diamantino, brasilero, para Corumbá.

29 Bilbao, alemán, para Hamburgo.

Gaceta Rural

La invasión de langosta

Parece que ha terminado la invasión de langosta en el país. Desde hace ocho días, no ha cruzado la frontera ningún contingente más y teniendo en cuenta lo avanzado del verano, se hace difícil el incremento de la invasión.

La voladora invadió Artigas, Paysandú y Salto, con mayor intensidad en este último.

En la última reunión de la Comisión de zona que actúa en el Salto se tomaron las siguientes resoluciones:

Nombrar, en Belén cinco Comisiones de Distrito, así integradas: 1.o, Pedro Zampedri, José C. Villar y Domingo Giachetto; 2.a, Telésforo Dubary, José Finozzi y Belarmino Souto; 3.a, Pedro Roda, Octacilio Martínez y Cuan Giachetto; 4.a, Juan P. Bengoa, Pedro da Rosa y Ricardo Bernaola; 5.o, Andrés Martínez, Gumersindo Xamo y Bernardo R. Gómez.

Constituir un depósito de materiales en el cuartel de Arapey a cargo de una comisión compuesta por el mayor Gutiérrez Mendoza, Luis Pucholo y Cándido Suárez.

Aprobar el plan de trabajo y distribución de personal del ingeniero ...

A la Comisión Informante le serán sometidos los siguientes asuntos: Una interesante nota del Jurado de Conciliación y Arbitraje de Paysandú sobre la conveniencia de sancionar una ley que contenga la tasa de los intereses hipotecarios dada la imposibilidad de rebajar los arrendamientos por aquellos propietarios sobre cuyos bienes pesan gravámenes hipotecarios que devengan altos intereses.

El señor Raúl P. Cardoso ofrece una cantidad de vacunas "Sivori" de la que es presentante en el Uruguay.

Comunicación del señor Conrado Hughes referente a medidas sanitarias de importación y exportación en la Argentina.

Con tal motivo la secretaría cita para esta reunión a los señores doctor Eugenio J. Lagarmilla, doctor Carlos M. Urioste, don Francisco Haedo Suárez, E. Alberto Nieto Clavera, Juan Carlos Alfredo Beltrán, Ingeniero Juan José de Arteaga, don José Elorza, don Alejandro Victorica, don Conrado Hughes, doctor Juan A. Cachón; doctor Pedro M. Marizcurrena, don Braulio Tanco e ingeniero Miguel Carriquiry y Carlos H. Ravenna que componen las Comisiones anteriormente designadas.

TABLADA

SITUACION DEL MERCADO

Asambleas rurales

EL ACTO REALIZADO EN FRAY MARCOS

Asociación Rural del Uruguay

LA EXPOSICION DE LANARES

Federación Rural

CITACION A LAS COMISIONES

VENTA DE GANADO EN TABLADA

DETALLE DE LAS VENTAS

AVISOS ECONOMICOS

Hasta 20 palabras $ 0.30 POR TRES PUBLICACIONES

AUTENLLIURS FINN cursos de sombreros, y lecciones trajes tailleur. Ultimos modelos de París. Cerrito 643. Teléfono 980 (Central). 280-D.25.

VENDO 5 camiones omnibus Ford ¡¡a Carrasco!!, gran oportunidad. Brillante negocio. — Garántese 35 por ciento sobre capital intervenido. — Unica oportunidad. — Informes y referencias a Oficina Mabel. — Ituzaingó 1284, de 2 a 6. v. Dbre. 24.

QUINTA con casa 6 piezas material y 35.000 metros terreno. $ 12.000. Está tasada en mucho más. Vende Oficina Mábel, Ituzaingó 1284, de 2 a 6. 250D23

LLEGO el verano, hay que higienizar. Empapele sus habitaciones. Precios moderados, como propaganda. Este mes. Oficina Mábel (Sección empapelados). Ituzaingó 1284, llame al 453 Central y en seguida irá un empleado. 250,D28.

AUTO Chandler, 7 asientos, nuevo, carrocería invierno y verano, $ 2.100.00. Vendo: Oficina Mábel, Ituzaingó 1284, de 2 a 6. 250,D.23.

CASAS desocupadas, vendo, B. Artigas, 7 piezas. Sierra, 7 piezas. Municipio, 6 piezas. Millán, 5 piezas, S. Eugenio, 4 piezas, Rañia, 3 piezas. Uruguay 887. Galvez. 2699,D.20.

VENDO caja de hierro. Puertas, cocinas económicas, mostradores, 1 teodolito, 40 $. Uruguay 887. Galvez. 2700,D.20.

CURSOS de enseñanza de sombreros para señoras y señoritas. Ultimo método y modelos de París. Apertura de clases. Cerrito 643. Teléfono 980 Central. 250.D.3.

SEÑORITA experta en corretajes. Hábil. Necesítase. Comisiones serias. Puede ganar $ 4.00 diarios. Dirigirse por carta a M. M. M., Bolsa Ocasiones "El Telégrafo".

QUIERE Vd. jugar a Brasileros y Uruguayos en su propia casa? Compre un "Tablero de Football Tucán". Juguete novedoso y muy entretenido para chicos y grandes. Juguetería de Cantú, Ituzaingó 1418.

EN MINAS, a 300 metros de la Plaza Libertad, vendo manzana terreno y 3 piezas, todo pesos 3.500 (precio de costo). Oficina Mábel, Ituzaingó 1284.

LOS NIÑOS DE CAMPAÑA deben disfrutar también de la alegría de tener juguetes. El bazar Cantú manda cajas llenas de juguetes, libres de porte desde $ 1.00 hasta $ 5.00 Pida informes hoy mismo Tenga confianza en nosotros que somos los más interesados en dejarlo contento Ituzaingó 1418. 3261 pte.

EVITA LA CAIDA del cabello. — Quita radicalmente la caspa. — Marvel. Pedidos: a Manuel Abelenda, Ituzaingó 1284.

LOS MEDICOS lo recomiendan. — Marvel. — Uselo y lo recomendará. — Pedido a Manuel Abelenda, Ituzaingó 1284.

VENDO, máquina cinematográfica "Pathé" completa y funcionando en $ 300.00. Gran ocasión para los que quieran poner biógrafo. Oficina Mabel. Ituzaingó 1284 de 2 a 6. 250.N.28.

MARVEL para el cabello. Resultado maravilloso. — Pedidos a Manuel Abelenda, Ituzaingó 1284.

DESEO COMPRAR TERRENO —Situado cercanías Palacio Legislativo. — Ocurrir Ituzaingó 1284, de 2 a 6.

POR pocos reales Vd. puede comprar un centenar de juguetes en la Juguetería Cantú, dejando a sus chicos más contentos que si le comprara un automóvil. Juguetería Cantú, Ituzaingó 1418.

MONOMOVILES, autos, cochecitos plegadizos, bicicletas con sidecar, dibujante luminoso, biógrafos, caballitos de hamaca, velocípedos y muchos otros juguetes finos de la mejor calidad, ha recibido el Bazar y Juguetería Cantú. Ituzaingó 1418.

¡AUTO! Laimousin, Mitchell 18|24, vendo $ 350.00 fundas de hilos, cubiertas flamantes 815|105 mag. Boch. cab. Zenich. Urgente. Mavel. — Ituzaingó 1284 de 2 a 6. v. Dbre. 20.

VENDO CASA con 7 piezas a una cuadra de Agraciada y Olivos, $ 5.500—es nueva—. Ocurrir a Oficina Mabel, Ituzaingó 1284, de 2 a 6. 250 D.15

VENDO EN LA CIUDAD VIEJA casa central apropiada para garage, en $ 15.000.00. Oficina Mabel, Ituzaingó 1284, de 2 a 6. 250 D. 10

POR SOLO $ 1, le enviamos una caja de juguetes surtidos con más de 30 distintos, entrando por lo menos cinco de 10 cts. Juguetería y Bazar Cantú, Ituzaingó 1418.

PARA chicos y grandes es el juguete más divertido que existe el "Tablero de Football" "Tucán", con el cual se curan hasta los neurasténicos. Juguetería Cantú, Ituzaingó 1418.

DESEA UD. encontrarse en pleno Oriente? Compre una cajita de Incienso Arabe perfumado para sahumar salones que vende el Bazar Cantú, Ituzaingó 1418. Teléfono, 1523 Central.

EN LARRANAGA Y REDUCTO vendo chalecito de madera 4 piezas 25 metros por 10. Como para recreo. $ 1.500. todo Oficina Mabel, Ituzaingó 1284. 250.N.28.

TABLAS DE PESAS Y MEDIDAS legales y oficiales Se venden en Rincón 683. Si está interesado en adquirirlas, apresúrese a comprarlas antes que se agoten Precio del folleto, $ 0.20.

LIBROS DE CUENTOS de lujo para regalo, pida en el Bazar y Juguetería Cantú Ituzaingó 1418

HOY día todos los padres se preocupan por el desarrollo físico de sus hijos. El juego de bolo es uno de los juguetes que más ayuda a ese fin. Compre uno en la Juguetería Cantú que ha recibido de todos precios y clases. Ituzaingó 1418.

AUTOMOVILISTAS, cuando necesiten neumáticos y accesorios, consulten nuestros precios, que son los más convenientes de plaza. — Guelfi y Cía. 3916.Pte.

NO MAS HUMEDAD en las paredes. Empiee el asfalto hidrófugo. Encacia y Economía. Juan Baroffio — Durazno 1096. Teléfono Uruguaya 775 cordón. 474 Pte.

CONTINUAMENTE estamos recibiendo juguetes novedosos y baratos. Ituzaingó 1418. Juguetería Cantú.

SI VD. tiene buen paladar pruebe el té de Ceylán. Bazar Cantú. Ituzaingó 1418.

TENGO TERRENOS A LA venta en todos los radios de Montevideo y a precios de positiva conveniencia. Oficina Mabel. Ituzaingó 1284. 150.Pte.

EL que prueba una vez nuestros bombones vuelve por ellos cada vez que los recuerda. Bazar Cantú, Ituzaingó 1418.

SI UD. quiere que su novia no lo olvide obsequiela con un bonito cartucho-cretona de bombones que vende el Bazar Cantú Ituzaingó 1418.

SI QUIERE UD. comprar a su gusto y economizar dinero adquiera sus juguetes en la Juguetería y Bazar Cantú, Ituzaingó 1418.

PRUEBE nuestros bombones y los preferirá a todos sus similares. Son bombones superiores, sin mezcla de ninguna clase. Bazar Cantú, Ituzaingó 1418. Teléfono 1523 Central.

REGIMEN BANCARIO.— Interesante folleto por con Pedro Cosio. Está en venta en la Librería Barreiro, 25 de Mayo y Juan C. Gómez. Precio del ejemplar $ 0.40.

COMETAS-ZEPPELINES a 0.50 cts. tenemos unas que remontan admirablemente. Juguetería y Bazar Cantú. Ituzaingó 1418.

SU BEBE en un cochecito plegadizo "Fulton" crece alegre y gordito. Vea estos cochecitos en el Bazar Cantú que los tiene a precios bajos por haber pago el dólar a la par. Ituzaingó 1418.

UNA FERIA de juguetes baratos hay en la Juguetería Cantú, Ituzaingó 1418.

PROFESIONALES

ESCRIBANOS

ADOLFO SEGOVIA, Escribano Público.—Trasladó su escritorio a Sarandí 444, 1er. piso. Teléfono Uruguaya 2811 Central. 2415 P.

ABOGADOS

JUAN MARIA LAGOS (Abogado). — Estudio: Paraná 739. — De 9 a 12 p. m. 2712-pte.

PEDRO M. MARIZCURRENA. Abogado. Estudio: Soriano 1079. Teléfono Uruguaya 4305 Central. 2705.Pte.

CARLOS CARBAJAL Y ARSENIO MARIA BARGO. — Abogados, Sarandí núm. 510. — Montevideo. N.o 2678. — Pte.

GUILLERMO WILSON Y DANIEL CASTELLANOS, abogados Estudio: 25 de Mayo 395, 3er. piso. 4675

WENCESLAO REGULES Y WENCESLAO REGULES (hijo). Abogados. — **LUIS CARVALHO ALVAREZ.** Escribano. — Estudio: Calle 25 de Mayo 511. 2606,Pte.

CARLOS ZUMARAN AROCENA — Abogado. — 25 de Mayo 492. Teléfono 2691 Central. 2565 Pt.

Dr. R. SAYAGUES LASO, abogado. Estudio: calle Juncal número 1477, de 2 a 5 de la tarde. Teléfonos La Cooperativa y La Uruguaya 2231 Central. 269-Dbro.23

DENTISTAS

PEDRO G. MICHELINE Cirujano dentista. En su nuevo consultorio calle San José 1246 esq. Yí.

BELATI JOSE DANTE.—Dentista cirujano. Consultas de 11 a 12 y de 3 a 5, excepto los jueves. Hora fija. Mercedes 873. Teléfono La Uruguaya 1228 (Central). 2592 Pte.

BURNETT Y SARTORI. Cirujanos dentistas. Correcciones de anomalías dentarias (Ortodoncia). Calle Sarandí 562, Plaza Matriz. Montevideo. Hora fija. Teléfono: La Uruguaya 1585. Central. Pte.

MANUEL IRISARRI, cirujano dentista, se dedica especialmente a la colocación de dientes fijos y tratamiento y conservación de los dientes naturales. Tratamientos rápidos. Hora fija. Ituzaingó 1418. Teléfono: 3670 Central

MEDICOS

Dres. DAMIAN Y ALBERTO AICARDI BOSIO. — Consultorio médico - quirúrgico - radioterápico Rayos X. Medicina general, de 1 a 3; cirugía general de 3 a 5; Rayo X. de 5 a 6. excepto los sábados, Calle Andes 1169. 2607,Pte.

Dr. EDUARDO T. TRAVIESO. Trasladó su estudio a la calle Misiones 1442. Teléf. La Uruguaya 285 (Central). 2605,Pte.

El Dr. Rampini

Trasladó su domicilio y consultorio a la calle Soriano N.o 780 entre Florida y Ciudadela. Horas de consulta: de 2 a 3 1|2.

GERMAN DE SALTERAIN — Enfermedades de la piel y sífilis. Jefe de Clínica Dermatológica del H. Maciel. Consultas todos los días de 15 a 18. Teléfono La Uruguaya 387 Cordón, Cuareim 1467. 2593 Pte

Dr. JOSE MARIA ESTAPE. Medicina general. Enfermedades Nerviosas y Mentales. Consultas: lunes, miércoles y viernes, de 15 a 17. Cuareim 1467. Teléfono Uruguaya 387. Cordón. 6414 P.

Dr. JUSTO F. GONZALEZ — Medicina general y preferentemente: Enfermedades del estómago, intestino (Régimenes alimenticios) hígado (Diabetes) microbianas y de la sangre. De regreso de Europa y E. Unidos de N. A. Cerro Largo 1283. Consultas de 2.30 a 4.30 excepto sábados. 177-Pte.

Dr. ENRIQUE MENDEZ Oculista. Trasladó su consultorio a la calle Río Branco 1281. Consultas de 10 1|2 a 12 m. menos jueves y festivos, y de 3 1|2 a 6 p. m. menos jueves sábados y festivos. Pte.

Dr. RAFAEL E. RODRIGUEZ Médico del H. Vilardebó. Especialista en enfermedades mentales. Cuenta con varios sanatorios para asistencia de enfermos. Consultas de 1 a 3 días hábiles, menos jueves. Reducto número 2492. 362 pte.

Dra. INES LUISI. Jefe de Clínica del Hospital Maciel. Señoras y niños. Consultas a las 2. Teléfono Uruguaya 2073 Cordón 18 de Julio 1643, perm.

Dr. PRUDENCIO DE PENA Cirujano Jefe del Hospital de Niños, Sanatorio Quirúrgico, Rayos X. — Calle Cerrito 656.

Dr. JUAN SERVETTI LARRAYA.— Médico.—Especialista en las enfermedades de la nutrición, reumatismo y sífilis.—Tratamiento médico de los cálculos biliares. — Consultas de 1 a 3 p. m. 18 de Julio 1493. pte.

Dr. JOAQUIN DE SALTERAIN (oculista) — Consultas todos los días, menos jueves y feriados, de 2 a 4. Canelones 1262. N.o 31 Dic. 31

Dr. RUCKER — Médico oculista de la Facultad de Medicina de París. — Consultas de 3 a 5, menos sábados y festivos. Colonia 1162. Teléfono Uruguaya N.o 2138 (Central) 3764 pte

Dr. JOSE MARTIRENE—Médico cirujano de niños. Se ocupa también de las enfermedades de oído, nariz y garganta en los niños. Consultas: lunes, miércoles y viernes, de 1 a 3 p. m. Colonia 1233.

VICTOR ZERBINO — Médico de niños. Jefe de Clínica y Policlínica infantiles. Tuberculosis sífilis, ortopedia, Consultas: de 1 a 3 1|2. 18 de Julio 909. 2117 h n o

Dr. DELGUER— Especialista en enfermedades del riñón, vejiga, prostata, uretra y sífilis. Consultas: todos los días de 2 a 7 1|2 p. m. Trasladó su consultorio a la calle Ituzaingó 1317 entre Sarandí y Buenos Aires. b n o pte

PARTERAS

ANGELA AGRELO DE QUINTEIRO, partera. Tratamiento especial para las embarazadas. Se coloca el pesario esterilizado. Consultas de 7 a 10 y de 1 a 5. Recibe pensionistas, calle Yí 1572. Teléf. Uruguaya, 2454 Colonia. 106 pte.

NO MAS DOLORES: Mme. Noguez. Partera, Aprobada en Buenos Aires y Montevideo. Especialmente asistencia del parto y curaciones sin dolor. Pesario esterilizado. Recibe pensionistas Consultas: de 8 a 10 y de 2 a 5. Ha trasladado su consultorio a Colonia 1617 entre Piedad y Minas. Teléf. Urug. 582 Cordón.

MARIA A. DE CHIACHIO
PARTERA
Especialista en partos y toda clase de curaciones sin dolor. Consultas de 8 a 11 y de 1 a 4. Recibe pensionistas. Calle Cerro Largo 1826. Tel: Uruguaya 2812. Colonia — 1198-h. n. o.

MADAME A. CATALURDA.— Partera. Especialmente en parto. Tratamientos para embarazadas. Recibe pensionistas. Consultas, de 7 a 11 y de 2 a 5. Los miércoles y domingos de mañana consultas para los pobres de 9 a 11. Colonia 1643, esquina Tacuarembó. Teléfono: Uruguaya 401 (Cordón).

INGENIEROS

JUAN P. FABINI. — Ingeniero. Construcciones en general y especialmente de cemento armado sistema Hennebique. San José 1274 1522 pte

DESPACHANTES DE ADUANA

VECINO & Cía.
Despachantes de Aduana y Comisionistas. Importación, Exportación y Tránsito. Despacho de Encomiendas Postales.
359 PIEDRAS 361
Dirección telegráfica: VECINOCIA. Teléfono "La Uruguaya" 1516, (Central). — Montevideo.

Julio Morrison
Despachante de Aduana y Comisionista
Importación, Exportación y Tránsito
Telefs. La Uruguaya, 2145 Central y La Cooperativa. 1614 — Solís — 1620 Montevideo

RAZZETI & FIORITO
Despachantes de Aduana
Calle Solís 1464
Teléfono: La Uruguaya 919 (Central)

Rafael Alonso Suárez
Comisionista y Despachante de Aduana
URUGUAYA, 2192 Central - COOPERATIVA
25 DE AGOSTO, 375.—Montevideo

Alberto M. Pittaluga
Despachos de Aduana
Importación
Exportación y Transito
Teléf.: La Uruguaya, 392— Central
Piedras 428. — Montevideo.

Rodolfo Favaro
Despachante de Aduana
Calle Juan Carlos Gómez, N.o 1461
Montevideo, Casilla Correo N.o 189
Teléfonos: Compañía de Montevideo, 1004 (Central) Sociedad Cooperativa, 685

Héctor A. Seré
Comisionista y Despachante de Aduana
Calle Solís, 1464
Teléfono La Uruguaya, 1882 Montevideo

Fabrica Nacional de Sombreros "FENIX"

A los señores Accionistas

Se les invita a que pasen por las Oficinas de la Sociedad, calle Uruguay N.o 990 a recibirse de las Acciones y Certificados, de quebrantos que les corresponden de acuerdo con las liquidaciones aceptadas, formuladas al 30 de Junio último.

Se les previene que debe ser otorgado un recibo en forma por los títulos que se reciban y que éstos se entregarán contra entrega de los documentos firmados por la extinta firma de Pedro Gil y Cía. y que quedan chancelados en esta forma según acuerdo firmado por los mismos acreedores. — Montevideo, Diciembre 14 de 1922. — ESTEBAN A. ELENA, Administrador.

2687,D.15,17,19,21,23-27

GENERALES

PROVISION DE 66.000 METROS DE CABLE ARMADO DE ALTA TENSION, Y SUS CORRESPONDIENTES ACCESORIOS. — LA ADMINISTRACION GENERAL DE LAS USINAS ELECTRICAS DEL ESTADO, llama a licitación por segunda vez hasta el día 10 de Marzo de 1923, para la provisión de 66.000 metros de cable armado de alta tensión y sus accesorios correspondientes, de acuerdo con las características y condiciones establecidas en los nuevos pliegos respectivos que se encuentran en la Sección "Adquisiciones", calle Julio Herrera y Obes N.o 1471, a disposición de quien los solicite. Montevideo, Diciembre 12 de 1922. — La Gerencia.

2686,D.15,17,19,21,24,28

BANCO DE COBRANZAS LOCACIONES y ANTICIPOS

De acuerdo con el Art. 9.o de sus Estatutos, el Directorio de este Banco en sesión del día 17 de Octubre ppdo., ha resuelto llamar a integrar una cuota de 5% sobre las acciones de la 2.a Serie, cuyo pago deberá hacerse antes del 31 del corriente. — Montevideo, Diciembre 15 de 1922. — EL SECRETARIO.

2692,D.24.

AL COMERCIO

VAPOR "M. RIGAULT de GENOUILLY"

Se avisa a los interesados que habiendo terminado la descarga en el depósito G. N.o 7, el vapor arriba nombrado, se procederá a la revisación de las mercaderías el día 18 del corriente de las 10 horas a las 11 1|2, de acuerdo con lo que establece el Art. 1256 del Código de Comercio.

Las notas de reclamaciones, ya sean por faltas de bultos o en los contenidos de los mismos, deberán ser presentadas dentro de las 48 horas de efectuada dicha revisación. Transcurrido dicho término no se tomará en cuenta reclamo alguno. — Montevideo, 14 Diciembre de 1922. — El Agente 2693,D.19.

COMPAÑIA "PARQUE BALNEARIO SOLIS" — De acuerdo con los artículos 12 al 16, 18, 19 y 23 de los Estatutos Sociales, se convoca a los Sres. Accionistas para la Asamblea General Ordinaria que tendrá lugar el día 20 de Diciembre corriente, a las 16 1|2 horas, en el local calle Zabala núm. 1529, para tratar la siguiente orden del día:

1.o Lectura de la Memoria Anual del Directorio y el Informe de la Comisión de Cuentas e imponerse del Balance y cuentas presentadas por el Directorio hasta el 30 de Noviembre del corriente año.

2.o Nombramiento de Directorio y Comisión de Cuentas por terminación de mandato. Montevideo, 6 de Diciembre de 1922. —El Directorio.

Dc.20

Venta de Maquinarias

De acuerdo con la ley de 26 de Setiembre de 1904 comunicamos al comercio y al público que hemos prometido vender a los señores Marcos Morra y Segundo Betta las máquinas, accesorios y demás objetos, muebles que pertenecieron al ex diario "La Noche" y Editorial Uruguaya a fin de que los que se consideren acreedores se presenten con los justificativos de sus créditos a la calle 25 de Mayo 492, dentro del plazo legal. — Wladimir Correa, Pedro Gianelli.

2682-E.8.

Banco de Londres y Río de la Plata

ESTABLECIDO EN 1862

En Montevideo: Sucursal Cerrito 413; Agencia, Río Negro 1651

AGENCIAS EN PAYSANDU, SALTO Y RIVERA

LONDRES (Casa Matriz), PARIS, AMBERES, LISBOA. MANCHESTER (Agencia), BRADFORD (Agencia) NUEVA YORK (Agencia)

SUCURSALES en las principales ciudades de la República Argentina, Brasil, Chile, Colombia, etc.

El Banco da y toma giros y emite cartas de crédito sobre las principales plazas del mundo. Giros postales sobre Italia.

ABRE CREDITOS PARA IMPORTACION DE MERCADERIAS

Recibe DEPOSITOS a plazo fijo y en Caja de Ahorros. Cuentas Corrientes, Custodia de títulos. Descuentos. Adelantos, y en general se ocupa de toda clase de operaciones bancarias.

Edo. RICHARDS, Gerente.

LONDON & BRAZILIAN BANK, Limited

1477-CALLE ZBALA-1477

Capital suscripto (150.000 acciones de £ 20 c|u.) £ 3.000.000
Capital integrado . . . . " 1.500.000
Fondo de reserva . . . . " 1.540.000
CASA MATRIZ: 7, Tokenhouse Yard, Londres, E. C.

SUCURSALES

INGLATERRA: Manchester (36 Charlotte Street). — BRASIL: Río Janeiro. Pará. Manaos, Ceará Maranhao, Pernambuco, Bahía, Santos, Sao Paulo, Curityba, Río Grande do Sul, Porto Alegre y Pelotas. — ARGENTINA: Buenos Aires y Rosario de Santa Fé. — FRANCIA: París, (5 Rue Scribe). — ESTADOS UNIDOS: Nueva York (Agencia), 56 Wall Street. — PORTUGAL: Lisboa, Oporto.

El Banco tiene Corresponsales en las principales ciudades y pueblos de Portugal, Francia, España, Italia, Bélgica, Noruega, Suecia, Dinamarca, Holanda Suiza, Grecia, Serbia, Turquía, Siria, Palestina, Egipto, Norte y Sud América, Sud Africa, Australia, Nueva Zelandia, India, China y Japón.

El Banco emite Giros y Cartas de Crédito sobre todos los países que preceden.

El Banco abona 1 o|o de intereses en cuenta corriente, recibe depósitos a plazo fijo, y en Caja de Ahorros con libreta a vencer cada 3, 6 o 12 meses, y en general hace toda clase de operaciones bancarias.

D. F. J. Hoare, Gerente

Crédit Foncier de l'Uruguay

1426 CALLE TREINTA Y TRES 1430

MONTEVIDEO

Préstamos Hipotecarios

Amortizables en largos y en cortos plazos
Condiciones Ventajosas

A Núñez, gerente.

Banco de Crédito

Misiones 1423

Capital integrado $ 2.500.000 —
Reservas 524.460,61

DIRECTORIO — Presidente, doctor Antonio J. Rius; Vicepresidente, doctor Jacinto Casaravilla; Secretario, doctor Antonio Harán; Vocales: doctor Vicente Ponce de León, don Francisco Rocco, don Jorge West, don Juan Carlos Blanco Sienra.

Paga por depósitos

Caja de Ahorros hasta $ 500.00 . . 6 o|o anual
" " " " 1.000.00 . . 5 o|o "
" " " " 5.000.00 . . 4 o|o "
Alcancías de $ 2 00 hasta $ 1.000.00 6 o|o "

CAJA DE AHORROS A VENCIMIENTO FIJO

A vencer cada 3 meses. . . . . 4 1|2 o|o anual
" " " 6 meses. . . . . 6 o|o "
" " " 12 meses. . . . . 6 1|2 o|o "
Mayor plazo . . . . Convencional.
Cuentas corrientes a la vista . . 1 o|o anual
Con 30 días de aviso . . . . . 2 o|o "

COBRA

Cuentas corrientes . . . . . . 8 1|2 a 9 o|o
Vales a plazo fijo . . . . . . 7 1|2 a 8 o|o
Descuento de conformes . . . . 7 a 8 o|o

EL BANCO EMITE GIROS SOBRE TODOS LOS PUEBLOS DE AMERICA Y EUROPA
REALIZA TODA CLASE DE OPERACIONES BANCARIAS

D. PUIG, gerente.

Banco Italo-Belga

CALLE ZABALA 1412

Capital Frs. 50.000.000
Reservas " 25.000.000

Casa matriz: Amberes. Sucursales; París, Londres, Río de Janeiro, Santos, San Paulo, Campinas, Buenos Aires, Valparaiso.

Agente del Credito Italiano.

Corresponsal oficial del Banco Nacional de Bélgica

Laboratorio de Análisis De los profesores doctores Scoseria y Cattera

Análisis clínicos: Químicos, Microscópicos Bacteriológicos y Biológicos, Reacciones de Wida de Wassermann, etc.—Exámenes histológicos

Convención 1380, entre 18 de Julio y Colonia.—Montevideo

Banco Anglo Sud Americano

SUCURSAL EN MONTEVIDEO

CASA MATRIZ LONDRES

Capital y Reserva . . £ 13.000.000

Hacemos toda clase de operaciones bancarias y de cambio.

Banco Británico de la América del Sud

ESTABLECIDO EN 1863

LONDRES, MANCHESTER, BUENOS AIRES, ROSARIO DE SANTA FE, PERGAMINO, RIO DE JANEIRO, SAO PAULO, BAHIA, PORTO ALEGRE, RIO GRANDE, PELOTAS, PERNAMBUCO, SANTOS.

Montevideo: Calle Zabala N.o 1480

AGENCIAS:

Agencia Rondeau. Avenida General Rondeau. N.o 1672.
Agencia Cordón. Calle Constituyente N.o 1414.
Agencia Mercedes. Calle Montevideo N.o 112. Mercedes. R. O. del U.

TIPOS DE INTERES HASTA NUEVO AVISO

En cuentas corrientes hasta $ 50.000 . . . . 1.0|0. anual.
Otros depósitos . . . . Convencional

CAJA DE AHORROS

A la vista después de los 60 días . . . . 3 0|0
A vencer cada 3 meses . . . . 4 o|o anual
A vencer cada 6 meses . . . . 5 0|0 anual

El Banco recibe Títulos, Valores de Bolsa, etc. en custodia:

Octubre 16 de 1922.

CHARLES W. DREVER
Gerente

BANCO POPULAR DEL URUGUAY

Calle 25 de Mayo, 402

Capital autorizado . . . . . . $ 5.000.000
" realizado . . . . . . " 3.000.000

DIRECTORIO — Presidente doctor don Adolfo Artagaveytia; Vicepresidente doctor don José V. Carvallido; Secretario don Werner Quincke; Vocales: Don Antonio Raffo, doctor don Pedro Ricci; Director Gerente don Esteban A. Elena.

DESCUENTOS - CUENTAS CORRIENTES - CAUCIONES Giros, Ordenes Telegráficas y Cartas de Crédito sobre las principales Plazas del mundo y pueblos de Italia y España

TASA DE INTERESES

ABONA

Sobre saldos acreedores en cuenta corriente 1 o|o anual
Id Cuentas Corrientes acreedoras . . . . 2 o|o "
En Alcancías hasta $ 1.000:
Después de 3 meses . . . . 6 o|o "
En Caja de Ahorros;
Después de 30 días . . . . Convencional
A vencer cada 3 meses . . . . . . 5 o|o anual
A vencer cada 6 meses . . . . . . 6 o|o "
A vencer cada 12 meses . . . . . . 6½ o|o "
En depósitos fijos . . . . Convencional
pagando siempre el más alto interés de plaza

COBRA

Sobre cuentas corrientes, descuentos y cauciones Convencional

BANCO COMERCIAL

Establecido en el año 1857

CERRITO esquina ZABALA

Capital realizado . . . . $ 2.000.000
Fondo de reserva 1.600.000

DIRECTORIO — José Saavedra, presidente; doctor Alejandro Gallinal, vice-presidente; Nicolás Peirano, Félix Ortiz de Taranco, doctor José Irureta Goyena, doctor José Pedro de Santayana y Pedro Aramendía, vocales.

Realiza toda clase de operaciones bancarias

ARTURO DAVIES
Gerente

Banco Español del Río de la Plata

— Calle 25 de Mayo esquina Zabala —

CASA MATRIZ - BUENOS AIRES - Reconquista núm. 200

Establecido en 1886

Capital suscripto . . . . Moneda legal $ 100.000.000.—
Capital realizado . . . . Moneda legal $ 96.891.820.—
Fondo de reserva . . . . Moneda legal $ 50.000.000.—

Sucursales y Agencias en toda la República Argentina.
Sucursales en el exterior. — Amberes, Barcelona, Bilbao, Coruña, Génova, Guadalajara, Hamburgo, Londres, Madrid, París, Río de Janeiro, Santiago de Compostela, San Sebastián, Sevilla, Valencia y Vigo.
Corresponsales directos en todos los países.
Expide Cartas de Crédito, letras de cambio y transferencias por cable, compra y vende títulos y valores en las plazas comerciales.
Cobranzas, cupones y dividendos, se reciben valores y títulos en custodia. Descuentos y cobranzas de pagarés y letras.
Hasta nuevo aviso, abona por depósito:
En cuenta corriente . . . . . . 2 0|0 anual
A plazo fijo . . . . Convencional.
En Caja de Ahorros:
Desde $ 1 hasta $ 1.000 . . . . 6 0|0 anual
Mayor cantidad . . . . Convencional.
Cobra por anticipos en cuenta corriente:
Vales y conformes . . . . . . Convencional.

Montevideo, 1.o de Septiembre de 1922.